



***PARTENERIAT PRIVAT PUBLIC GRUPUL DE
ACTIUNE LOCALA
VLASIA ILFOV NORD-EST***



***STRATEGIA DE DEZVOLTARE
LOCALA 2014-2020***

Aprilie 2016

INTRODUCERE - Max. 2 pag.

În STRATEGIA DE DEZVOLTARE LOCALĂ a Parteneriatului privat public **GRUPUL DE ACȚIUNE LOCALĂ VLĂSIA ILFOV NORD-EST** sunt analizate nevoile și prioritățile locuitorilor din teritoriul inclus în parteneriat astfel încât să se asigure promovarea intereselor economice, sociale și culturale ale acestora.

Prin definirea obiectivelor privind dezvoltarea teritoriului s-a stabilit mecanismul de implementare a FIȘEI LEADER în concordanță cu obiectivele PNDR 2014 -2020. Elaborarea STRATEGIEI DE DEZVOLTARE LOCALĂ a viitorului **GRUP DE ACȚIUNE LOCALĂ VLĂSIA ILFOV NORD-EST** s-a realizat prin colaborarea mai multor grupuri de lucru care au consultat partenerii și actorii locali în scopul culegerii și interpretării datelor care au constituit baza analizei diagnostic a teritoriului și a analizei SWOT.

Datele obținute au permis identificarea măsurilor care pot fi accesate pentru finanțarea proiectelor ce vor asigura dezvoltarea socio-economică a zonei prin valorificarea resurselor materiale și umane, a patrimoniului natural, arhitectural și cultural din teritoriu. Analiza datelor din teren a permis, identificarea nevoilor și a priorităților locale pentru stabilirea obiectivelor care definesc strategia integrată de dezvoltare a teritoriului.

Prin studierea PNDR 2014-2020 s-au identificat modalități de finanțare a proiectelor care permit reducerea decalajului dintre mediul urban și mediul rural prin rezolvarea unor nevoi și a priorități de la nivelul parteneriatului privat-public care va deveni Asociația **GAL**

VLĂSIA ILFOV NORD-EST.

Prin abordarea LEADER se urmărește respectarea obiectivelor generale și a celor specifice Politicii Agricole Comune (PAC) la nivelul UE ca și ale PNDR 2014-2020, care permit dezvoltarea comunităților locale în concordanță cu prioritățile identificate în cele 6 comune din nord-estul județului Ilfov, care determină teritorial parteneriatul.

La data depunerii STRATEGIEI DE DEZVOLTARE LOCALĂ **GRUPUL DE ACȚIUNE LOCALĂ VLĂSIA ILFOV NORD-EST** se află în faza de Parteneriat privat public și se va constitui ca asociație conform prevederilor OG 26/2000 privind asociațiile și fundațiile și în conformitate cu prevederile Legii nr. 246 din 2005 pentru aprobarea OG 26/2000.

Prin implementarea SDL-ului se va asigura îmbunătățirea abilităților organizatorice ale comunităților locale care fac parte din viitorul GAL VLĂSIA ILFOV NORD EST: DASCĂLU, ȘTEFĂNEȘTII DE JOS, TUNARI, GRUIU, MOARA VLĂSIEI și PETRĂCHIOAIA. În cele 6 UAT-uri care intră în componența Parteneriatului privat-public trăiesc 31.482 de locuitori. Suprafața aferentă este de 283,85 km² și densitatea medie pe cele 6 UAT-uri este de 110,91 locuitori/ km² (Date INS). Teritoriul aferent se regăsește în spațiul eligibil LEADER și este compus din 100% spațiu rural, omogen din punct de vedere economic, cultural, fizic și geografic.

În urma analizelor diagnostic și SWOT la nivelul teritoriului celor 6 UAT-uri, s-au identificat următoarele obiective care guvernează definirea priorităților și a domeniilor de intervenție pentru stabilirea măsurilor propuse în cadrul SDL:

1. Dezvoltarea sectorului agricol în teritoriu și creșterea competitivității acestuia prin sprijinirea exploatațiilor agricole;
2. Dezvoltarea economică durabilă a teritoriului ;
3. Dezvoltarea economică socială și culturală sustenabilă a teritoriului.

Prin obiectivele sale, parteneriatul va asigura dezvoltarea comunităților locale din teritoriu prin promovarea unor proiecte care corespund nevoilor și priorităților locale. Aceste priorități au fost stabilite în conformitate cu informațiile colectate și procesate prin derularea activităților de animare, informare și consultare, în perioada ianuarie-martie 2016.

Parteneriatul privat-public VLĂSIA ILFOV NORD EST se confruntă în prezent cu dificultăți care sunt determinate de fenomenul de migrare a tinerilor spre capitala țării, București, aflată la cca 10 km de cea mai apropiată UAT-Stefănești de Jos.

Prin studiul evoluției demografice la nivelul teritoriului GAL se constată că numărul de persoane din categoriile de vârste apte de muncă, între 18 și 65 de ani este mult mai mare decât numărul de salariați. Această situație releva faptul că un număr mare de locuitori nu au locuri de muncă stabile sau lucrează în afara teritoriului celor 6 comune care determină teritoriul GAL.

Rolul viitorului GAL VLĂSIA ILFOV NORD EST constă în optimizarea raportului nevoi-priorități-resurse prin implementarea Strategiei de Dezvoltare Locală.

Prin măsurile stabilite în cadrul SDL vor fi sprijinite entități economice private și publice, ca și organizații non-guvernamentale care, prin proiectele propuse, vor crea locuri de muncă și vor contribui la stoparea migrației forței de muncă spre mediul urban și/sau spre țările dezvoltate din Uniunea Europeană.

Activitățile agricole reprezintă o pondere semnificativă în dezvoltarea economică a teritoriului. Contrar tendinței de migrare a populației și în special a tinerilor spre zona urbană, obiectivul privind dezvoltarea sectorului agricol este justificat prin potențialul natural favorabil precum și prin creșterea cererii de alimente sănătoase produse în ferme mici. Avantajul specific teritoriului GAL VLĂSIA ILFOV NORD EST este apropierea de piața de alimente a capitalei.

Un alt obiectiv economic important pentru teritoriu este dezvoltarea economică locală. În acest context, se impune sprijinirea activităților neagricole pentru valorificarea potențialului uman și natural existent. Prin acest obiectiv, se urmărește diversificarea activităților economice locale, asigurarea de locuri de muncă într-o varietate mai mare de meserii, asigurarea de servicii de baza pentru populație la nivelul specific zonelor urbane, valorificarea potențialului cultural și turistic.

Dezvoltarea durabilă a teritoriului se va realiza prin gestionarea eficientă a resurselor, a potențialului de inovare și de asimilare a progresului tehnologic de către entitățile private și publice din teritoriul LEADER.

Obiectivul privind dezvoltarea economică, socială și culturală sustenabilă a teritoriului se structurează pe baza principiului armonizării între dezvoltarea economică și dezvoltarea comunităților din punct de vedere social și cultural. Acest obiectiv se realizează prin valorificarea potențialului cultural, istoric și uman existent la nivelul comunităților locale. În acest context, vor fi promovate proiecte privind modernizarea urbanistică a teritoriului, investiții în infrastructura socială, valorificarea potențialului uman multicultural, precum și promovarea elementelor naturale specifice teritoriului LEADER.

Se va asigura reducerea sărăciei prin crearea unor condiții de dezvoltare a categoriilor sociale vulnerabile, prin proiecte de dezvoltare a infrastructurii sociale și prin promovarea dialogului multicultural. Vor fi promovate investiții care asigură crearea infrastructurilor fizice cu utilitate socială, în paralel cu proiecte care vor asigura dezvoltarea de activități care vor pune în valoare infrastructurile nou create (proiecte de infrastructura hard asociate cu proiecte de tip infrastructura soft).

Parteneriatul va dezvolta programe de cooperare interna și internațională pentru a valorifica potențialul economic, uman și natural existent la nivelul teritoriului. Proiectele de cooperare vor fi în concordanță cu obiectivele SDL.

Parteneriatul va dezvolta și alte activități, finanțate din alte surse în afara programului PNDR LEADER, cu evidență financiar - contabilă distinctă.

Implementarea SDL-ului va permite dezvoltarea durabilă și dinamică a teritoriului și va contribui la ridicarea nivelului de trai al populației.

Activitatea viitorului GAL VLĂȘIA ILFOV NORD EST se bazează pe managementul integrat al următoarelor elemente: locuitorii, teritoriul și Strategia de Dezvoltare Locală.

CAPITOLUL I: Prezentarea teritoriului și a populației acoperite - analiza diagnostic - Max. 5 pag.

I.1. Aspecte generale privind teritoriul și populația

TERITORIUL GAL VLĂSIA ILFOV NORD EST include 6 Unități Administrativ Teritoriale din zona de nord-est a județului Ilfov: DASCĂLU, GRUIU, MOARA VLĂSIEI, PETRĂCHIOAIA, STEFĂNEȘTII DE JOS și TUNARI.

Numărul de locuitori din cele 6 comune este de **31.482**. Suprafața aferentă este de **283,85 km²** și densitatea medie pe cele 6 UAT-uri este de **110,91 locuitori/ km²**.

Teritoriul aferent se regăsește în spațiul eligibil LEADER:

- cuprinde 6 comune, 100% teritoriu rural, omogen din punct de vedere economic și geografic;
- populația (31.482 locuitori) se încadrează între 10.000 și 100.000 locuitori.

În teritoriul acoperit de parteneriat, UAT Petrăchioaia, SIRUTA 104582, are valoarea IDUL de **50,85** care este mai mic de 55 și se încadrează în cerințele **CS 1.2-Teritoriul acoperit de parteneriat cuprinde zone sărace**, situația în care un singur UAT din teritoriul acoperit are IDUL mai mic sau egal conform Listei UAT-urilor cu valorile IDUL corespunzătoare.

Teritoriul nu se suprapune prin UAT-urile componente cu teritoriul unui alt potențial sau fost GAL, datele privind suprafața, populația și densitatea fiind prezentate în Anexa 2 - Fișa de prezentare a teritoriului, pag. 88-107 din prezentul dosar.

Teritoriul acoperit de parteneriat cuprinde zone Natura 2000 și corespunde cerințelor **CS 1.3. privind teritoriile care cuprind zone Natura 200 și/sau zone cu valoare naturală ridicată**. UAT-urile Moara Vlășiei și Gruiu sunt părți ale Ariei de protecție specială avifaunistică ROSPA0044, sit Natura 2000 cf. Adresei APM Ilfov nr. 1656 /31.03.2016, pag. 90-104 din dosar.

Cele 6 UAT-uri care intră în componența parteneriatului prezintă coerența teritorială, omogenitate economică și socială și fac parte din Regiunea de Dezvoltare 8.

I.2. Caracteristici geografice și climatice

Teritoriul delimitat se învecinează la est cu județul Calarasi și UAT-urile Nuci și Gradistea, la nord cu județul Ialomița, la vest cu UAT-urile Otopeni, Balotesti, Snagov și Ciolpani și la sud cu UAT-urile București, Voluntari, Afumati și Ganeasa. Zona este străbatută de DN2 prin care se face legătura cu capitala, iar între cele 6 UAT-uri legăturile se fac prin DJ100, DJ101C, DJ101, DJ200, DJ402. În vecinătatea viitorului GAL se află Aeroportul Otopeni și DN 1 la vest și Soseaua de centură a capitalei la sud.

Teritoriul viitoarei asociații GAL este parte a Campiei Vlășiei, orientată pe direcția NV-SE, cu o altitudine cuprinsă între 50 și 120 m. Fragmentarea este slabă și structura geologică și petrografică sunt specifice unității geografice Campia Romană.

Clima zonei este temperat-continentala, cu temperatura medie anuală de 10,5°C; temperatura medie iarnă este de - 3,1°C, iar vara este de + 21,9°C. Precipitațiile în zona au o

valoarea medie de 600 mm/an. Cea mai mare frecventa o au vanturile din latura de NE, urmate de cele din latura de SV si de V.

Reteaua hidrografica este formata de raurile Snagov, Vlasia, Cociovalistea, Mostistea si Pasarea. In teritoriu exista resurse naturale neexploatate: titei si gaze naturale.

Suprafata de luciu de apa este de 861 ha (Date INS). Suprafata de paduri si vegetatie forestiera din teritoriului GAL este de peste 5.000 ha, din care circa 90% in zona de nord.

Solurile din teritoriul GAL sunt de calitate agronomica buna si foarte buna, in cea mai mare parte din categoria cernoziom levigat si brun roscat de padure.

Din suprafata agricola totala a teritoriului, 18.951 ha, marea majoritate este reprezentata de terenuri arabile, 18.548 ha (97,87%), restul fiind pasuni, vii si pepiniere viticole. La acestea se adauga suprafete cu pomi si pepiniere pomicole, cu o pondere nesemnificativa (6 ha, 0,03%).

Concluzii:

Teritoriul GAL este reprezentat de o zonă cu potențial agricol ridicat, cu o pondere semnificativă a terenurilor arabile, cu soluri de calitate.

Se constată o pondere semnificativă a pădurilor și a bazinului hidrografic, ceea ce relevă un potențial natural/ecologic valorificabil științific, turistic și educațional.

I.3. Informații privind populația; caracteristici demografice

Populația GAL VLĂSIA ILFOV NORD EST este de **31.482** de locuitori în creștere cu 5.177 de persoane, reprezentând circa 20% față de populația de la recensământul din anul 2002, 26.305 locuitori (Date INS). Populația feminină era cu 1,93% mai mare decât cea masculină în 2002, respectiv cu 1,94% în 2011.

Evoluția natalității și mortalității în teritoriu între anii 2002 și 2011 arată o variație favorabilă. Numărul de nașteri crește de la 0,86% în 2002 la 1,04%, în 2011. Numărul de decese scade de la 1,57% în 2002 la 1,18% în 2011. Creșterea populației din această perioadă s-a realizat nu prin spor natural ci prin migrarea a peste 5.000 de persoane din alte părți ale țării într-una din comunele de pe teritoriul GAL.

Analiza datelor demografice pe vârste evidențiază o pondere mare a persoanelor apte de muncă din categoriile de vârste 18-40 ani, 34,75%, respectiv 41-65 de ani, 29,38%. Din totalul populației, la categoriile de persoane majore cu vârsta de peste 18 ani, **persoane apte de muncă sunt 64,14%, față de 15,21% persoane cu vârste peste 65 de ani.**

Teritoriul se caracterizează printr-un procent relativ scăzut al somajului. La nivelul teritoriului GAL, conform datelor de la INS, procentul de șomaj este sub 1%.

Procentul de salariați la nivelul teritoriului GAL este de 19,14% din totalul populației. Comparând procentul de salariați cu procentul de persoane apte de munca, 64,14%, rezultă o diferență de 45%, persoane potențial disponibile pe piața muncii în teritoriul GAL: persoane fără loc de muncă, persoane care își câștigă existența prin activități agricole de subzistență, persoane înregistrate cu loc de muncă în afara teritoriului GAL.

În teritoriul GAL sunt prezente mai multe minorități dintre care sigura semnificativă ca pondere este cea romă 5,44%. Aceasta este prezentă semnificativ în: Petrăchioaia, 302 persoane, 8,63%; Ștefăneștii de Jos, 897 persoane, 15,53%; Tunari, 449 persoane, 8,41%.

Concluzii:

Evoluția demografică arată tendințe favorabile, cu o pondere semnificativă a categoriilor de vârste de la 18 la 65 ani.

Mai mult de 1/3 din populația teritoriului GAL (10.941 persoane; 34,75%) sunt persoane tinere apte de munca, cu vârsta până la 40 ani.

Un procent semnificativ din totalul populației active nu este înregistrat într-un loc de muncă în teritoriul GAL.

La nivelul teritoriului se constată prezența semnificativă a minorității rome.

I.4. Economia locală.

În teritoriul GAL există 2.519 agenți economici înregistrați, dintre care ponderea mai mare o reprezintă comunele cele mai apropiate de București, Ștefăneștii de Jos și Tunari (1.365). Majoritatea activităților sunt din domeniul agriculturii, comerțului și serviciilor.

În teritoriul GAL, s-au realizat investiții în domeniul comercial de mare capacitate, spații de depozitare, depozite logistice, cu efect favorabil prin existența unui număr mare de locuri de munca, precum și prin aportul la bugetele locale prin impozite și taxe.

În domeniul comerțului local, al micilor afaceri și servicii, în fiecare localitate din teritoriu sunt magazine private, mici unități de alimentație publică, ateliere meșteșugărești, unități de servicii de bază pentru populația locală. Acestea sunt prezente la un nivel sub potențialul uman existent, precum și sub cererea pe piață locală de servicii.

Una din activitatile cu pondere mare este productia de cereale si plante tehnice. Terenurile arabile sunt lucrate in cea mai mare parte prin arendare, de fermieri privati, dotati cu utilaje si echipamente performante. Activitatea fermelor se desfasoara la nivel tehnologic modern, acesta fiind un domeniu bine dezvoltat in ultimii 10 ani.

O mare parte din producătorii medii și mari de cereale și plante tehnice sunt membrii ai cooperativei AGRI-SUD COOPERATIVA AGRICOLĂ, entitate membră a parteneriatului, asigurand managementul pentru aprovizionarea cu input-uri si valorificarea productiei.

Marea majoritate a producătorilor de legume sunt slab echipați cu mijloace tehnice. Aceștia aplică tehnologii de cultură corespunzătoare, dar sunt limitați de problemele de finanțare a culturilor și de lipsa echipamentelor performante. Aceste activități se desfășoară la limita dintre agricultura performantă și cea de subzistență.

Domeniul pomiculturii este slab reprezentat, în ciuda potențialului natural existent.

Ponderea activităților de pomicultură este ne semnificativă la nivelul teritoriului GAL.

Sectorul zootehnic este slab reprezentat in teritoriu. Pentru asigurarea necesarului de produse de origine animală, cele mai multe familii cresc în regim de ferme de subzistență porcine, bovine și păsări, pentru consum familial și nu pentru comercializare.

Micii producători nu sunt organizați într-o formă asociativă astfel încât profitul obținut este redus datorită eficienței reduse în activitățile de aprovizionare și desfacere.

Se impune promovarea activităților din domeniile agricole slab dezvoltate și cu potențial de creștere, în special legumicultura, având în vedere potențialul natural și cererea mare pe piața capitalei pentru produse de calitate realizate în ferme mici și medii.

Este necesară sprijinirea activităților neagricole pentru diversificarea economiei locale, cu efecte favorabile privind stabilitatea economică pe termen mediu și lung.

Concluzii:

Domeniul agriculturii pentru culturi de câmp este dezvoltat corespunzător și reprezintă o pondere semnificativă în economia locală.

Legumicultura, pomicultura și zootehnia, sunt prezente în teritoriu sub nivelul potențialului natural și uman existent.

Activitățile neagricole de servicii de baza pentru populație și mici activități productive sunt prezente la un nivel inferior față de cererea pe piața locală aferentă.

În teritoriu există o cooperativă a fermierilor medii și mari, în timp ce micii producători nu au organizat până în prezent nicio formă asociativă.

I.5. Infrastructura fizică de bază

Infrastructura fizică de bază la nivelul teritoriului GAL, reprezentată de existența de străzi modernizate și canalizare în majoritatea teritoriului. Alimentarea cu apă este asigurată integral. Zonele în care canalizarea nu s-a realizat complet sunt cuprinse în Master-planul județului Ilfov și urmează să se realizeze în următorii 4-5 ani.

La nivelul teritoriului GAL există o rețea de drumuri județene care dau posibilitatea deplasării facile între UAT-urile componente.

Chiar dacă infrastructura fizică este asigurată relativ complet din punct de vedere calitativ, sunt multe probleme sub aspectul calității execuției și întreținerii, mai ales a infrastructurii de transport local (străzi, drumuri comunale, drumuri județene).

În teritoriu lipsesc elemente de infrastructură de tip urban cu efect estetic favorabil (mobiliar stradal, vegetație ornamentală, etc.) chiar dacă acestea presupun valori de investiții relativ mici.

Concluzii:

Situația infrastructurii fizice în teritoriu este bună, sub aspect cantitativ;

Situația stării tehnice și a întreținerii elementelor de infrastructură, precum și situația infrastructurii din punct de vedere estetic este nesatisfăcătoare.

1.6. Servicii educaționale, infrastructuri medicale și sociale

Învățământul gimnazial este organizat și dotat corespunzător. În teritoriu nu există învățământ liceal. Capitala oferă oportunități acces la învățământul profesional, mediu și superior (școli profesionale, licee și universități). Un număr mare de profesori cu pregătire foarte bună lucrează în școlile din UAT-urile membre ale GAL-ului.

Ponderea generației tinere este considerabilă în teritoriu, 17,37%. Generația actuală de elevi și adolescenți din teritoriu este caracterizată de un nivel de cultură satisfăcător, dar inferior nivelului de inteligență.

Atât în sistemul de învățământ gimnazial și mediu cât și în formele de învățământ alternativ profesional de scurtă durată lipsește pregătirea tinerilor în domeniul antreprenorial, adaptate la specificul activităților agricole.

Căminele culturale din teritoriu sunt dotate și valorificate la nivel nesatisfăcător pentru scopul lor de promovare a activităților culturale și recreative.

În teritoriul GAL nu există investiții de infrastructură socială de tip "hard".

Cele 6 UAT-uri care fac parte din GAL-ul VLĂSIA ILFOV NORD EST au 10 dispensare medicale, dar nu au un spital pe teritoriul comun. Locuitorii din teritoriu beneficiază de serviciile spitalicești din capitală, distanța maximă până la București fiind de 35 de km.

Dispensarele medicale sunt dotate cu aparatură modernă, iar apropierea față de capitală a determinat ca un număr mare de medici cu domiciliul în București să-și desfășoare activitatea sau să se stabilească în comunele limitrofe.

Concluzii:

În toate formele de pregătire lipsesc cursuri de antreprenariat agricol.

Sunt necesare programe educative de ridicare a nivelului cultural.

Situația serviciilor medicale în teritoriu este bună.

Situația infrastructurii sociale este nesatisfăcătoare.

1.7. Patrimoniul de mediu, patrimoniul arhitectural și cultural

În teritoriul GAL sunt prezente habitate de pădure, pajiști, terenuri agricole, lacuri, râuri. Suprafața de pădure însumează cca. 5.345 ha, cea mai mare parte fiind în zona de nord. Suprafața de luciu de apă este de 861 ha. Aceste date (INS) arată potențialul natural al teritoriului, reflectând o valoare conservativă ridicată a biodiversității zonei.

Fauna specifică terenurilor agricole este formată din exemplare de popândăi, hârciogii, iepuri, șobolani, prepelițe, ciocârlii de câmp, sopârle, șerpi, insecte. Fauna specifică habitatului de pădure este formată din exemplare de porci mistreți, căprioare, vulpi, dihori, fazani, potârniche, mierle, cuci, bufnițe, cucuvele, șerpi, șopârle, insecte, iar cea specifică habitatelor acvatice (lacuri și râuri): crap, șalău, caras, somn, broaște, șerpi de apă, egrete, stârci, etc.

Habitatele de luncă de tip zăvoaie cu salcie, plop și arin ca și cele de câmpie reprezentate prin păduri de stejar, ulm, jugastru și tei sunt populate cu specii de păsări și mamifere care formează un fond valoros de vânătoare în teritoriu.

Relieful și habitatele existente în teritoriu determină prezența unor exemplare ale unor specii de faună importante din punct de vedere științific ca și pentru menținerea valorii conservative a biodiversității zonei. Teritoriul GAL cuprinde zone Natura 2000, părți ale **Ariei de protecție specială avifaunistică ROSPA0044**, sit Natura 2000.

Analiza patrimoniului arhitectural și cultural din teritoriu evidențiază vechimea și numărul mare de obiective religioase și arhitecturale. În cele 6 UAT-uri sunt 23 de lăcașuri de cult care reprezintă puncte de atracție în teritoriu și au contribuit de-a lungul timpului la dezvoltarea spirituală a membrilor comunităților locale.

În teritoriul GAL se află lăcașuri de cult recunoscute, cu valoarea istorică excepțională, precum Mânăstirea Căldărușani (1637-1638), biserici din secolele XVII-XVIII, o pinacoteca din secolul XIX, Palatul Familiei Alexandru Ghica (1830) donat Academiei Române.

Pe malul nordic al Râului Cociovaliștea, au fost identificate așezări din epoca bronzului și urme ale unei așezări dacice, iar pe malul sudic al râului au fost descoperite așezări din epoca bronzului ca și din perioada geto-dacică.

Obiceiurile locale au amprenta principalelor sărbători religioase ale cultului creștin-ortodox : Crăciun, Bobotează, Sărbători Pascale, Sărbătorile Sfinților Creștini.

Concluzii:

Potențialul natural cu valoare ridicată a biodiversității și potențialul arhitectural istoric din zona de nord a teritoriului reprezintă o oportunitate pentru dezvoltarea de activități educaționale și turistice.

În teritoriul GAL se păstrează încă tradiții și obiceiuri, în special conexe cu sărbătorile religioase ortodoxe.

1.8. Concluzii generale

Teritoriul GAL se regăsește în spațiul eligibil LEADER și cuprinde un UAT care se încadrează în categoria de zonă săracă, cu IDUL = 50,85 < 55.

Ponderea terenurilor arabile din totalul terenurilor agricole este foarte mare. Structura demografică este favorabilă dezvoltării economice locale, ponderea

populației active fiind semnificativă, 64,14% populație cu vârsta între 18 și 65 ani. Ponderea populației tinere, cu vârste între 18 și 40 de ani este de 34,75%. Un procent semnificativ din populație, 45%, sunt persoane apte de muncă fără a avea un loc de muncă pe teritoriul GAL.

În 3 UAT-uri din teritoriul GAL, sunt comunități semnificative de etnie romă.

Ponderea foarte mare și calitatea agronomică a terenurilor arabile a determinat dezvoltarea culturilor de cereale pe suprafețe mari, în ferme moderne și bine dotate. Majoritatea fermelor medii și mari din domeniul culturilor de câmp sunt organizate într-o formă asociativă (cooperativă).

Domeniile agricole cu potențial insuficient valorificat sunt legumicultura, pomicultura, și zootehnia.

Pentru creșterea calității marketingului produselor legumicole, este necesară promovarea colaborării între producători prin forme asociative (cooperative, grupuri de producători, etc.).

Suprafețele mari de păduri și de luciu de apă ca și patrimoniul arhitectural și monahal pot fi incluse în circuite turistice prin accesarea fondurilor PNDR-LEADER la nivelul GAL, precum și accesarea altor categorii de fonduri.

În activitatea viitorului GAL sunt reprezentate următoarele categorii de actori locali: entități în domeniul producției agricole (producție vegetală, zootehnie, legumicultură, forme asociative); agenți economici care prestează activități neagricole (comerț, depozite logistice, servicii la nivel local); entități publice locale; organizații non - profit.

Pentru evaluarea implementării SDL, se pot identifica următorii indicatori de context relevanți (Anexa IV, Reg. (UE) 808/2014): C10-Structura economiei, C14-Productivitatea muncii în agricultură, C17-Exploatații agricole, C22-Forța de muncă agricolă, C23-Structura de vârstă a administratorilor de ferme, C24-Pregătirea agricolă a administratorilor de ferme, C26-Venitul întreprinderii agricole, C28-Formarea brută de capital fix în agricultură, C34-Zone Natura 2000.

CAPITOLUL II. Componenta parteneriatului - Max. 2 pag.

Parteneriatul privat-public cuprinde 29 de membri din care 22 sunt parteneri privați și 7 sunt parteneri publici (UAT-uri, 6 comune și UAT Ilfov). UAT Ilfov are sediul în București, în afara teritoriului desemnat. UAT ILFOV, în calitate de partener, a asigurat o colaborare eficientă între partenerii viitorului GAL VLĂSIA ILFOV NORD EST.

Prezența celor 6 UAT-uri - 6 comune din nord-estul județului Ilfov, determină teritoriul viitorului GAL : DASCĂLU, ȘTEFĂNEȘTII DE JOS, TUNARI, GRUIU, MOARA VLĂSIEI și PETRĂCHIOAIA.

Conform CS 2.1.-Ponderea partenerilor privați și ai reprezentanților societății civile depășește 65% în parteneriat, cf. Anexei 3 la SDL - Componenta parteneriatului, pag. 108-112 din dosar : 75,86% sunt parteneri privați și 24,14% entități publice locale. Partenerii privați și cei publici sunt reprezentați prin entități care au sediul social/puncte de lucru în teritoriul inclus în parteneriat, cu excepția UAT Ilfov.

În acord cu CS 2.2.-Parteneriatul cuprinde cel puțin o organizație non-guvernamentală care reprezintă interesele unei minorități locale existente la nivelul teritoriului acoperit de parteneriat, interesele etniei romă din teritoriu sunt reprezentate prin ASOCIAȚIA ROMII DIN ȘTEFĂNEȘTI, Anexa 3 - Componenta parteneriatului la SDL, pagina 108-112 din dosar și Anexa

7 - Documente justificative ale membrilor parteneriatului, pagina 195-239 din dosar. Populația de etnie romă numără 1.713 persoane, din care 1.648 în 3 comunități semnificative: Ștefăneștii de Jos-897 persoane, Petrăchioaia-302 persoane și Tunari-449 persoane (Adresa INS, nr AS-678/16.04.2015, pag. 90-104 din dosar). Populația de etnie romă reprezintă 5,44% din totalul populației din teritoriul GAL.

Parteneriatul privat public cuprinde o formă asociativă AGRI-SUD COOPERATIVA AGRICOLĂ cu sediul în Ștefăneștii de Jos, aceasta având rol important în activitatea agricolă la nivelul întregului județ. (C.S. 2.6. - parteneriatul cuprinde cel puțin o formă asociativă).

Membrii cooperativei agricole dețin exploatații agricole cu sediul în cele 6 UAT-uri care compun spațiul eligibil LEADER.

UAT-urile componente nu au mai făcut parte dintr-un alt parteneriat privat-public sau asociație GAL și nu au primit finanțare PNDR-LEADER în perioada de programare 2007 - 2013. (Anexa 3 la SDL- Componenta parteneriatului, pag. 108-112 din dosar).

Entitățile care fac parte din PARTENERIATUL PRIVAT-PUBLIC GAL VLĂSIA ILFOV NORD EST, datorită omogenității fizico-geografice, economice și sociale a teritoriului, pot aplica pentru finanțarea unor proiecte care corespund obiectivelor stabilite în Strategia de Dezvoltare Locală.

Membrii PARTENERIATULUI PRIVAT-PUBLIC GAL VLĂSIA ILFOV NORD EST sunt entități juridice care desfășoară activități în sectoare variate de activitate: agricultură, servicii, comerț și activități complementare importante pentru dezvoltarea teritoriului, acest aspect conferind caracterul integrator al SDL-ului.

Parteneriatul este compus din următoarele categorii de entități:

- a) 6 Unități Administrativ Teritoriale cu care determina teritoriul.
- b) 1 UAT cu sediul în afara teritoriului, cu preocupări administrative la nivelul întregului județ - UAT ILFOV (Consiliul Județean Ilfov).
- c) 13 agenți economici privați din domeniul agricol: cultura plantelor de câmp (9), servicii auxiliare pentru agricultură (2), zootehnie - bovine pentru lapte (1) și acvacultură (1). Toți membrii privați din domeniul agricol sunt organizați sub formă de societăți comerciale.
- d) 7 agenți economici privați în domenii neagricole - comerț cu material lemnos (1), comerț cu mașini agricole (2), comerț cu mărfuri alimentare și nealimentare (3), comerț cu cereale (1).
- e) O formă asociativă a fermierilor cultivatori de cereale și plante tehnice AGRI-SUD COOPERATIVA AGRICOLA.
- f) O organizație non-profit a minorității rome, ASOCIAȚIA ROMII DIN ȘTEFĂNEȘTI. Structura parteneriatului este reprezentativă pentru structura economică și socială a teritoriului GAL, fiind reprezentați toți actorii locali importanți, fiecare cu o pondere corespunzătoare.

1. Entități în domeniul producției agricole

1.1. Agenți economici privați în domeniul agricol - 13

1.2. Forma asociativă cu activitate agricolă - 1

Total 1: 14

2. Agenți economici privați care prestează activități neagricole - 7

Total 2: 7

3. Entități publice locale

3.1. UAT comune - 6

3.2. UAT județean - 1

Total 3: 7

4. Organizații non - profit 1

Prin urmare structura de interese pentru cele 4 grupuri de membri, calculată procentual este:

1. Entități private în agricultură:	14	48,28%
2. Entități private în domenii economice neagricole:	7	24,14%
3. Entități publice locale:	7	24,14%
4. Organizații non profit (ONG):	1	3,44%

Entitățile private agricole cuprind 13 agenți economici de tip societăți comerciale (44,83%) și o cooperativă (3,45%).

Dintre societățile din domeniul agricol, producția vegetală este reprezentată preponderent, 9 membri, reprezentând 31,03%.

Zootehnia prezintă o pondere mică atât în structura membrilor GAL cât și în structura economică a teritoriului, o singură societate, 3,45%.

Domeniile neagricole sunt reprezentate semnificativ, 24,14%, justificând importanța acestui sector, cu perspectiva de creștere, asigurând o diversificare a economiei rurale locale și implicit o oportunitate de dezvoltare armonioasă și durabilă a teritoriului.

Membrii cu interese în dezvoltarea agricolă vor fi stimulați pentru diversificarea activității în direcția sectoarelor agricole cu potențial de creștere, în special în legumicultură, dar și pentru abordarea unor domenii neagricole.

După constituirea Asociației GAL VLĂSIA ILFOV NORD EST în conformitate cu Ordonanța de Guvern nr. 26/2000 cu privire la asociații și fundații, organele de conducere stabilite vor facilita participarea directă a membrilor la luarea deciziilor.

Adunarea Generală a viitorului GAL formată din reprezentanți ai partenerilor privați ai unor sectoare variate de activitate, ai societății civile și ai membrilor din sectorul public va fi organismul care va asigura implementarea etapelor strategiei. Fiecare categorie de membri (grup de interese) va avea un procent proporțional de reprezentativitate, care nu va depăși 49% din dreptul de vot.

Pentru a asigura funcționarea corespunzătoare a parteneriatului vor fi delegate către Consiliul director sarcinile executive legate de gestionarea activităților viitorului GAL. Consiliul director este organismul responsabil de gestionarea, administrarea și reprezentarea parteneriatului. În acest mod este configurat un organism flexibil și operativ, care va permite rezolvarea problemelor apărute pe parcursul implementării Strategiei de Dezvoltare Locală.

CAPITOLUL III. Analiza SWOT (analiza punctelor tari, punctelor slabe, oportunităților și amenințărilor) - Max. 5 pag.

III.1 Teritoriul	
PUNCTE TARI	PUNCTE SLABE
<ul style="list-style-type: none"> - Teritoriu amplasat în apropiere de capitală - Potențial agricol ridicat cu pondere mare a terenurilor arabile și soluri de calitate ; - Bazin hidrografic dezvoltat și lacuri naturale; - Pondere semnificativă a suprafețelor forestiere, cu zone cu valoare ecologică semnificativă ; - Arie specială de protecție avifaunistică Natura 2000 în teritoriu ; - Infrastructura de transport este de dimensiuni satisfăcătoare în teritoriul aferent GAL. 	<ul style="list-style-type: none"> - Perioade relativ mari de seceta pe parcursul unui an agricol cu efecte negative asupra culturilor agricole; - Lipsa amenajărilor pentru irigații; - Lipsa investițiilor în domeniul valorificării turistice a pădurilor și lacurilor naturale; - Lipsa unei politici educaționale în domeniul protecției patrimoniului de mediu - Lipsa investițiilor în domeniul serviciilor turistice, care face imposibilă valorificarea potențialului natural. - unul din UAT-urile componente se încadrează în categoria de zonă săracă cu IDUL sub valoarea 55 ; - o parte din infrastructura de transport se află în stare tehnică necorespunzătoare.
OPORTUNITĂȚI	AMENINȚĂRI
<ul style="list-style-type: none"> - Surse de finanțare prin PNDR 2014-2020 pentru dezvoltarea exploatațiilor care valorifică resursele naturale agronomice ; - Finanțări în cadrul programului PNDR pentru dezvoltarea infrastructurii la scară mică în mediul rural, a drumurilor agricole și a sistemelor de irigații; - Finanțări în cadrul programelor cu fonduri 	<ul style="list-style-type: none"> - Micșoarea gradului de fertilitate a solurilor prin utilizarea unor tehnologii agricole intensive, cu inputuri dăunătoare pentru mediul înconjurător; - Exploatarea necontolată a terenurilor agricole, a pădurilor și a lacurilor; - Vânzarea terenurilor agricole pentru trecerea lor în domeniul imobiliar;

europene pentru dezvoltarea infrastructurii turistice prin valorificarea potentialului natural.

- Deteriorarea pădurilor și lacurilor prin exploatare turistică neorganizată

III. 2. Populația

PUNCTE TARI	PUNCTE SLABE
<ul style="list-style-type: none">- Pondere semnificativă a categoriilor de populație aptă de muncă, 64,14% (vârste între 18 și 64 ani);- Pondere semnificativă a populației tinere, 34,75% (între 18 și 40 de ani);- Oportunități de calificare a forței de muncă datorită apropierii de capitală;- Gradul superior de emancipare al populației din teritoriu, datorită conexiunii cu zona capitalei- Caracter multicultural al populației, prin prezența minorității rome ;	<ul style="list-style-type: none">- Număr de persoane relativ mare fără loc de muncă în teritoriul GAL; migrarea forței de muncă active în afara teritoriului GAL;- Lipsa unor politici locale de pregătire profesională a forței de muncă tinere;- Existența în teritoriu a unor zone cu populație săracă.- Tendința migrării forței de muncă tinere în căutarea de locuri de muncă în capitală și/sau în străinătate;- Lipsa coeziunii sociale între locuitori.

OPORTUNITĂȚI	AMENINTARI
<ul style="list-style-type: none"> - Creșterea atractivității teritoriului pentru IMM-uri care își stabilesc puncte de lucru prin migrare din capitală; - Existența unor programe europene pentru finanțarea pregătirii forței de muncă atât în cadrul programului PNDR cât și în alte programe de finanțare (POCU). - Dezvoltarea semnificativă din ultimii ani a activității organizațiilor non-profit cu preocupări în domeniul social-cultural. 	<ul style="list-style-type: none"> - Proliferarea fenomenelor de excluziune socială în zonele cu pondere semnificativă a categoriilor de populație vulnerabilă; - Dificultăți în atragerea de personal calificat în activități noi, dintre cei care sunt deja angajați în afara teritoriului GAL;

III.3. Economia locală

PUNCTE TARI	PUNCTE SLABE
<ul style="list-style-type: none"> - Exploatarea eficientă a terenurilor arabile în ferme medii și mari, cultivate de cereale și plante tehnice; dotarea foarte bună a fermierilor și nivelul tehnologic superior al activității de producție; - Existența unei forme asociative puternice în zonă, în domeniul agriculturii pentru culturi de câmp; - Potențial de dezvoltare a fermelor mici și medii, pentru legumicultură și pomicultură; - Potențial de dezvoltare a activităților neagricole prin existența cererii de servicii de bază pentru populație; - Existența piețelor economice ale capitalei, 	<ul style="list-style-type: none"> - Dezvoltarea nesatisfăcătoare a zootehniei în teritoriul GAL; - Nivelul de dotare nesatisfăcător al fermelor mici și individuale în domeniul legumiculturii și pomiculturii; - Lipsa formelor asociative în domeniul legumiculturii și pomiculturii; - Venituri mici obținute de producători din cauza slabei dezvoltări a investițiilor în procesarea produselor agricole; - Organizarea necorespunzătoare a activităților de aprovizionare și desfacere în fermele mici și individuale; - Lipsa unor politici de protecție a

<p>la o distanță mică de teritoriu.</p>	<p>produselor locale</p> <ul style="list-style-type: none"> - Lipsa investițiilor în domeniul serviciilor pentru populație;
<p style="text-align: center;">OPORTUNITĂȚI</p> <ul style="list-style-type: none"> - Programe de finanțare adaptate pentru ferme mici și medii, atât în cadrul programului PNDR la nivel național (sub-măsurile 6.1, 6.3, 4.1, 4.1a) cât și în cadrul programului PNDR LEADER. - Subvențiile europene la hectar pentru agricultură (APIA); - Creșterea semnificativă a cererii pe piață pentru legume de calitate produse în ferme mici și medii; - Existența cererii în domenii privind serviciile de bază adresate populației locale; - Cooperativa existentă în teritoriul GAL asigură eficientizarea activității de aprovizionare și desfacere a fermierilor membri. 	<p style="text-align: center;">AMENINȚĂRI</p> <ul style="list-style-type: none"> - Concurența produselor din import, cu calitate redusă și prețuri mici, subvenționate de statele de origine; - Lipsa fondurilor financiare la potențialii antreprenori din zona care ar putea dezvolta activități privind servicii de bază pentru populație; - Dificultăți la valorificarea producției fermelor mici și individuale pe o piață care solicită produse ieftine în cantități mari; - Oferte reduse de creditare din partea băncilor.

III.4. Infrastructura fizică de baza

PUNCTE TARI

- Existența unei rețele extinse de drumuri județene;

- Majoritatea străzilor din teritoriu sunt asfaltate/modernizate;

Alimentare cu apă realizată integral;

- Canalizare realizată sau în curs de realizare în următorii 4 ani, prin Master-planul la nivelul Județului Ilfov.

OPORTUNITĂȚI

- Dezvoltarea activităților economice locale datorită existenței infrastructurilor de bază;
- Creșterea atractivității pentru investitorii din capitală, pentru a dezvolta puncte de lucru în teritoriul GAL;
- Creșterea nivelului de trai al locuitorilor prin accesul la infrastructura fizică de bază.

PUNCTE SLABE

- Lipsa calității întreținerii și exploatarei infrastructurii existente;

- Realizarea intervențiilor de întreținere și reparații la infrastructuri, cu deteriorarea altor infrastructuri;

- Costurile mari cu asigurarea serviciilor de alimentare cu apă și canalizare;

- Lipsa totală a infrastructurilor cu efect estetic.

AMENINȚĂRI

- Costuri mai mari de întreținere datorită nerespectării regulilor de mentenanță;
- Starea necorespunzătoare a infrastructurii datorită execuției și întreținerii necorespunzătoare;
- În zonele sărace, populația nu poate asigura costurile cu serviciile de canalizare.

III.5. Servicii educaționale, infrastructuri medicale și sociale

PUNCTE TARI

- Sistemul de învățământ gimnazial este organizat și dotat la nivel corespunzător;

- Distanța mică față de sistemul de

PUNCTE SLABE

- Lipsa de pregătire a tinerilor în domeniul antreprenorial agricol;

- Instituții social culturale inexistente sau

<p>învățământ profesional, mediu și superior din capitală;</p> <ul style="list-style-type: none"> - Disponibilitatea de personal didactic calificat din capitală care lucrează în învățământul gimnazial din teritoriul GAL; - Existența dispensarelor medicale la nivel corespunzător nevoilor în teritoriu; - Acces facil la servicii medicale de calitate în capitală. 	<p>slab reprezentate;</p> <ul style="list-style-type: none"> - Lipsa de infrastructuri sociale în teritoriu - nivel de cultura sub capacitatea de asimilare a elevilor și adolescenților - Lipsa unei legislații specializate privind parteneriatele public-private - Lipsa fondurilor pentru serviciilor de consultanță în vederea accesării de finanțare pentru proiecte sociale.
<p style="text-align: center;">OPORTUNITĂȚI</p> <ul style="list-style-type: none"> - Acces la învățământ de calitate la unitățile de profil din capitală; - Personal didactic cu pregătire superioară, provenit atât din teritoriul GAL cât și din capitală; - Accesarea măsurilor de finanțare prin programe europene pentru dezvoltarea infrastructurii sociale și culturale. <p>Organizarea și promovarea evenimentelor locale care vor permite creșterea coeziunii membrilor comunităților din teritoriu.</p>	<p style="text-align: center;">AMENINȚĂRI</p> <ul style="list-style-type: none"> - Riscul migrării tinerilor cu pregătire profesională de calitate pe piața muncii din capitală sau din alte zone limitrofe ; - Riscul realizării de investiții cu caracter social sau cultural fără impact asupra mediului social local. - Accentuarea fenomenului de retragere a locuitorilor din activitatea comunității prin lipsa unor programe care să asigure socializarea membrilor comunităților locale.

III.6. Patrimoniul de mediu, patrimoniul arhitectural și cultural

PUNCTE TARI

- Potențialul natural cu valoare ridicată a biodiversității;
- Poziția geografică a teritoriului, în apropierea capitalei;
- Potențialul arhitectural istoric, în special în zona de nord a teritoriului;
- Tradiții și obiceiuri, conexe cu sărbătorile religioase ortodoxe.

OPORTUNITĂȚI

Dezvoltarea de activități educaționale prin valorificarea potențialului natural, arhitectural și istoric;

Dezvoltarea de proiecte în domeniul serviciilor turistice;

Dezvoltarea de proiecte educaționale în domeniul științelor naturii, în zonele cu potențial natural-ecologic;

Dezvoltarea de proiecte educaționale în domeniul istoric;

- Accesul la o piață turistică potențială foarte mare reprezentată de populația capitalei;
- Dezvoltarea de servicii turistice alternative: turism cultural, turism religios, activități recreaționale de week-end.

PUNCTE SLABE

- Lipsa de informare a cetățenilor privind potențialul natural, arhitectural și istoric;
- Organizarea necorespunzătoare sau lipsa indicatoarelor care arată traseele spre zonele de patrimoniu;
- Patrimoniul arhitectural și istoric nu este valorificat.

AMENINȚĂRI

- Deteriorarea patrimoniului natural și arhitectural prin nerespectarea activității turistice ocazionale, neorganizate ;
- Deteriorarea mediului prin administrarea defectuoasă a resurselor naturale ;
- Lipsa fondurilor pentru întreținerea elementelor de patrimoniu material, prin lipsa activităților aducătoare de venituri.

Concluzii

Din analiza diagnostic a teritoriului și elaborarea matricilor SWOT rezultă principalele obiective care structurează Strategia de Dezvoltare Locală.

1. Un obiectiv, cu pondere majoritară în cadrul strategiei este conexas cu activitățile agricole, având în vedere potențialul natural și economic existent în domeniu. Vor fi promovate măsuri care privesc sprijinirea activităților agricole, prin investiții în exploatații și sprijin indirect prin activități de pregătire profesională în domeniul antreprenoriatului agricol și prin sprijinirea înființării de forme asociative. Acest obiectiv rezultă din **analiza diagnostic pt. I.2, I.3, I.4, I.6 și din analiza SWOT pt. III.1, III.2, III.3, III.5.**

2. Pentru dezvoltarea economică durabilă (sustenabilă) a teritoriului, este necesară diversificarea activităților economice prin promovarea activităților neagricole. Acestea se justifică atât prin cererea de servicii de bază pentru populația locală cât și prin existența potențialului de forță de muncă tânără cu calificare în diferite domenii ne-agricole, **conform analizei diagnostic pt. I.3, I.4, respectiv conform analizei SWOT pt. III.2, III.3.**

3. Analiza diagnostic și analiza SWOT relevă și necesitatea dezvoltării unor proiecte cu implicarea actorilor din domeniul social și cultural. În acest context, se vor promova proiecte privind modernizarea urbanistică și activități de servicii turistice de utilitate publică, investiții în infrastructura socială și activități cultural-educative prin care se va promova dezvoltarea generației tinere și dialogul multicultural. Proiectele din domeniul infrastructurii sociale vor răspunde și nevoilor minorității romă. Măsurile din această categorie au rezultat din **analiza diagnostic, pt. I.5, I.6, I.7, respectiv din analiza SWOT, pt. III.4, III.5, III.6.**

CAPITOLUL IV: Obiective, priorități și domenii de intervenție - Max. 3 pag.

Corespunzător analizei diagnostic și SWOT, se propun următoarele obiective :

1. Dezvoltarea sectorului agricol în teritoriu și creșterea competitivității acestuia prin sprijinirea exploatațiilor agricole.

2. Dezvoltarea economică durabilă teritoriului.

3. Dezvoltarea economică socială și culturală sustenabilă a teritoriului.

Coroborând concluziile analizelor diagnostic și SWOT cu obiectivele corespunzătoare Reg. 1305/2013 rezultă următoarele:

- a) Obiectivul 1 din analizele diagnostic și SWOT corespunde obiectivului 1 din regulament: Favorizarea competitivității agriculturii
- b) Obiectivele 2 și 3 din analizele diagnostic și SWOT corespund obiectivului 2 din regulament: Obținerea unei dezvoltări teritoriale echilibrate a economiilor și comunităților rurale, inclusiv crearea și menținerea de locuri de muncă.

				Tabelul IV.1.
Obiective, priorități, domenii de intervenție, măsuri și indicatori de rezultat				
Obiectivul de dezvoltare rurală	Priorități de dezvoltare rurală	Domenii de intervenții	Măsuri	Indicatori de rezultat
Ob. 1 Reg. 1305/2013: Favorizarea Competitivității agriculturii	P2. Creșterea viabilității exploatațiilor și a competitivității tuturor tipurilor de agricultură în toate regiunile și promovarea tehnologiilor agricole inovative și a gestionării durabile a pădurilor	2A Îmbunătățirea performanței economice a tuturor exploatațiilor agricole și facilitarea restructurării și modernizării exploatațiilor, în special în vederea creșterii participării pe piața și a orientării spre piața, precum și a diversificării activităților agricole.	M1/2A Extinderea și modernizarea exploatațiilor agricole de dimensiuni mici	Nr. exploatații agricole sprijinite:6 Nr. locuri de muncă create:6 Total fonduri alocate: 180.000 euro
			M4/2A Sprijin pentru înființarea și promovarea formelor asociative	Nr. ferme sprijinite: 6 Nr. forme asociative înființate: 2 Total fonduri alocate: 16.000 euro

		2B Facilitarea intrării în sectorul agricol a unor fermieri calificați corespunzător și în special a reînnoirii generațiilor	M2/2B Sprijinirea tinerilor pentru înființarea și dezvoltarea de exploatații agricole	Nr. exploatații agricole sprijinite 8 Nr. locuri de muncă create 8 Total fonduri alocate 160000 euro
		1C Încurajarea învățării pe tot parcursul vieții și a formării profesionale în sectoarele agricol și forestier	M3/1C Sprijin pentru dobândirea de competențe antreprenoriale de către fermieri	
		P1. Încurajarea transferului de cunoștințe și a inovării în agricultură, în silvicultură și zonele rurale		Nr. total cursuri: 8 Nr. participanți instruiți: 160 Total fonduri alocate: 24.000 euro
Ob. 3 (Reg. 1305/2013) Obținerea unei dezvoltări teritoriale echilibrate a economiilor și comunităților rurale, inclusiv crearea și menținerea de locuri de muncă	P6. Promovarea incluziunii sociale, reducerea sărăciei și dezvoltare economică în zonele rurale	6A Facilitarea diversificării, a înființării și dezvoltării activităților economice în domenii neagricole	M5/6A Sprijin pentru înființarea și dezvoltarea activităților economice în domenii neagricole	Nr. beneficiari: 12 Nr. locuri de muncă create: 12 Total fonduri alocate: 180.000 euro
		6B Încurajarea dezvoltării locale în zonele rurale	M6/6B Sprijinirea investițiilor în infrastructura cu efect urbanistic	Nr. beneficiari: 6 Nr. beneficiari indirecti = populația teritoriului GAL Total fonduri alocate 96.000
			M7/6B Sprijin pentru înființarea serviciilor turistice de utilitate publică	Nr. beneficiari: 4 Nr. beneficiari indirecti: 20% din populația teritoriului GAL Nr. locuri de muncă create: 4 Total fonduri alocate: 32.000 euro

			M8/6B Sprijin pentru investiții în infrastructură socială	Nr. beneficiari: 2 Nr. beneficiari indirecti: min 50/comună Nr. locuri de muncă create: 2 Total fonduri alocate: 25.000 euro
			M9/6B Sprijinirea de activități cultural-educative pentru dezvoltarea generației tinere și integrarea minorităților	Nr. beneficiari: 6 Nr. participanți: 150 Total fonduri alocate: 180.000 euro

Agricultura prezintă o pondere mare la nivelul teritoriului. Măsura M1/2A va sprijini dezvoltarea fermelor mici și medii cu accent pe producția de legume sau fructe, în conformitate cu analizele diagnostic și SWOT (pt. I.4, III.3).

Măsura M2/2B urmărește dezvoltarea de ferme mici și medii în rândul tinerilor, aceștia reprezentând o pondere de peste 1/3 din populație (pt. I.3, I.4, III.2, III.3).

Măsura M3/1C urmărește creșterea nivelului de competențe antreprenoriale adaptate la specificul activităților agricole de dimensiuni mici și medii. Beneficiarii măsurii M3/1C vor fi dintre beneficiarii măsurilor M1/2A, și M2/2B, precum și alte persoane interesate din teritoriu (pt. I.6 și III.5).

Măsura M4/2A completează gama de aplicații pentru sprijinirea exploatațiilor agricole (obiectiv 1, prioritatea 2), prin finanțarea înființării și promovării formelor asociative. (pt. I.4, III.3).

Un alt obiectiv important stabilit ca urmare a analizei diagnostic și SWOT, este obiectivul 3 conform Reg. 1305/2013, respectiv prioritatea 6, care face referire la dezvoltarea socio-economică. Se propun măsuri cu caracter economic, social și cultural.

Se propune măsura M5/6A prin care sunt sprijinite activitățile economice în domenii neagricole (pt. I.3, I.4, III.2, III.3), conform domeniului de intervenție 6A, referitor la diversificarea dezvoltării de întreprinderi mici.

Domeniul de intervenție 6B abordează problematica dezvoltării locale rurale. În acest context se propun 4 măsuri care presupun investiții de interes public.

Măsura M6/6B propune sprijinirea investițiilor efectuate de entități publice locale pentru înfrumusețarea urbanistică, mobilier stradal, plantații ornamentale, etc. (pt. I.5, III.4).

Măsura M7/6B își propune să valorifice patrimoniul natural și arhitectural prin înființarea unor structuri publice sau public-private de servicii turistice. (pt. I.7, III.6).

Pentru valorificarea potențialului social și cultural, se propun investiții în infrastructura socială, prin măsura M8/6B (pt. I.6, III.5), precum și sprijinirea de activități cultural-educative, prin măsura M9/6B (pt. I.6, III.5).

Obiectivele și măsurile stabilite prin Strategia de Dezvoltare Locală a viitorului GAL sunt în concordanță cu cerințele criteriilor de selecție: CS 3.1., 3.2., 3.5., 4.1. și 4.2.

Criteriul de selecție **CS 3.1.** prevede cel puțin o măsură dedicată investițiilor în infrastructura socială. M8/6B Sprijin pentru investiții în infrastructura socială, își propune să finanțeze 2 proiecte de infrastructură socială tip « hard », pentru amenajarea și dotarea unor centre cu utilitate socială pentru categorii devaforizate sau vulnerabile. In analiza diagnostic, la pt. I.6 și în analiza SWOT la pt. III.5 se constată necesitatea investițiilor în infrastructura socială.

Conform condițiilor impuse de criteriul CS 3.1. fișa măsurii M8/6B specifică necesitatea de sustenabilitate a proiectelor implementate, prin finanțarea unor activități sociale de tip

« soft », constând în organizarea de activități aferente domeniului pentru care a fost înființată infrastructura socială. Acestea se vor finanța prin programe paralele precum POCU, sau din alte surse financiare specifice activităților non-profit (sponsorizări, donații, etc.)

Criteriul **CS 3.2.** prevede cel puțin o măsură dedicată acțiunilor pentru integrarea minorităților locale. 2 măsuri sunt dedicate acțiunilor pentru integrarea minorității rome:

M8/6B Sprijin pentru investiții în infrastructura socială; un criteriu de selecție în cadrul acestei măsuri se va referi la infrastructuri sociale dedicate minorității rome.

M9/6B Sprijinirea de activități cultural-educative pentru dezvoltarea generației tinere și integrarea minorităților ; un criteriu de selecție va stimula participarea minorității rome la activitățile cultural-educative organizate.

Criteriul de selecție **CS 3.5.** prevede o măsură dedicată formelor asociative. Măsura M4/2A își propune finanțarea pentru înființarea a 2 forme asociative. Oportunitatea acestei măsuri este justificată prin analiza diagnostic, pt. I.4 și analiza SWOT, pt. III.3.

Criteriul de selecție **CS. 4.1.** se referă la sinergia dintre măsurile propuse în SDL (cel puțin 2 măsuri la aceeași prioritate):

a) La prioritatea P2- „Creșterea viabilității exploatațiilor și a competitivității tuturor tipurilor de agricultură în toate regiunile și promovarea tehnologiilor agricole inovative și a gestionării durabile a pădurilor” sunt stabilite 3 măsuri: M1/2A, M2/2B, M4/2A.

b) La prioritatea P6-„Promovarea incluziunii sociale, reducerea sărăciei și dezvoltarea economică în zonele rurale”, corespund 4 măsuri: M6/6B, M7/6B, B8/6B, M9/6B.

Conform Criteriului **CS 4.2. Complementaritatea intervențiilor propuse** (beneficiarii direcți ai unei măsuri sunt incluși în beneficiarii direcți/indirecți ai unei alte măsuri):

a) Beneficiarii direcți ai măsurii M1/2A sunt fermieri care aplică pentru investiții în fermele proprii. Aceștia vor fi beneficiari indirecți la măsura M3/1C în calitate de participanți la cursuri de pregătire în domeniul antreprenoriatului agricol.

b) Beneficiarii direcți ai măsurii M2/2B, tineri care înființează sau dezvoltă o fermă, vor fi beneficiari indirecți la măsura M3/1C, în calitate de participanți la cursuri. In contextul complementarității măsurilor, la măsura M3/1C se vor stabili criterii de selecție privind accesul la cursuri pentru beneficiarii direcți ai măsurilor M1/2A și M2/2B.

Criteriul **CS 4.4.** privind crearea de locuri de muncă este îndeplinit : prin derularea măsurilor M1/2A, M2/2B, M5/6A, M7/6B, M8/6B se vor crea 32 locuri de muncă.

Criteriul **CS 4.5.** privind contribuția la obiectivele transversale : 5 măsuri contribuie la obiectivul transversal de mediu : M1/2A, M2/2B, M5/6A, M6/6B, M7/6B.

În structura de măsuri stabilită prin SDL, se regăsesc 3 măsuri cu utilitate publică, neaducătoare de profit care în cazul lipsei solicitanților vor fi implementate de GAL: M8/6B Sprijin pentru investiții în infrastructură socială, M9/6B Sprijinirea de activități cultural-educative pentru dezvoltarea generației tinere și integrarea minorităților.

Tabelul IV.2

Indicatori de monitorizare specifici domeniilor de intervenție

Domenii e intervenție	Indicatori de monitorizare
2A Îmbunătățirea performanței economice a tuturor exploatațiilor agricole și facilitarea restructurării și modernizării exploatațiilor, în special în vederea creșterii participării pe piață și a orientării spre piață, precum și a diversificării activităților agricole	Număr exploatații agricole/ Număr de beneficiari sprijiniți
2B Facilitarea intrării în sectorul agricol a unor fermieri calificați corespunzător și, în special, a reînnoirii generațiilor	Număr de exploatații agricole/ Număr de beneficiari sprijiniți
1C Încurajarea învățării pe tot parcursul vieții și a formării profesionale în sectoarele agricol și forestier	Numărul total al participanților instruiți
6A Facilitarea diversificării, a înființării și a dezvoltării de întreprinderi mici, precum și crearea de locuri de muncă	Locuri de muncă create
6B Încurajarea dezvoltării locale în zonele rurale	Populația netă care beneficiază de servicii/ infrastructuri îmbunătățite

CAPITOLUL V: Prezentarea măsurilor-Max. 5 pag./măsura

Demonstrarea valorii adăugate

Caracterul integrat și inovator

FIȘA MĂSURII 1

Denumirea măsurii :

Extinderea și modernizarea exploatațiilor agricole

Codul măsurii: M1/2A

Tipul măsurii

INVESTIȚII
SERVICII

SPRIJIN FORFETAR

1. Descrierea generală a măsurii, inclusiv a logicii de intervenție a acesteia și a contribuției la prioritățile strategiei, la domeniile de intervenție și la obiectivele transversale și a complementarității cu alte măsuri.

a. Justificarea măsurii și corelarea cu analiza diagnostic și SWOT

Teritoriul inclus în viitorul GAL cuprinde terenuri agricole pe o suprafață de 18.951 ha, din care 18.548 terenuri arabile (97,87%), cultivate cu cereale și plante tehnice, și în mică parte cu plante furajere și legume.

Zona inclusă în GAL cuprinde un număr mare de ferme de subzistență; proprietarii de teren arabil care nu-și pot lucra terenurile optează pentru arendare. Terenurile agricole au suprafețe mici și mulți proprietari și-au vândut pământul în perioada anilor 2003-2008.

În zonă există o formă asociativă (AGRI SUD COOPERATIVA AGRICOLĂ) în care membrii sunt fermieri medii și mari. Micii producători nu sunt organizați într-o formă asociativă, rezultatul fiind obținerea unor venituri mici.

Terenurile în mare parte sunt lucrate de fermieri medii și mari, cultivatori de cereale și plante tehnice, dotați cu utilaje performante și aplicând tehnologii moderne. Aceștia au asigurate piețe stabile de aprovizionare și desfacere, direct sau prin intermediul cooperativei.

Exploatațiile mici pot fi sprijinite prin finanțările de la nivelul GAL-ului astfel încât să se modernizeze și să-și extindă activitatea agricolă prin achiziția utilajelor și echipamentelor agricole moderne.

La nivelul unor investiții medii și mici, se pot promova exploatații în domeniul legumiculturii. Producerea de legume este oportună în prezent prin existența unei piețe în creștere în capitală, în care se caută preferențial legume românești de calitate, produse în ferme de dimensiuni mici, de tip familial.

Necesitatea implementării măsurii rezultă din **analiza diagnostic, pt. I.4 și respectiv analiza SWOT, pt. III.3.**

- b. Obiectivul de dezvoltare rurală al Reg. (UE) nr. 1305/2013 art. 4, la care contribuie M1/2A

Favorizarea competitivității agriculturii

- c. Obiectivele specifice ale măsurii

Modernizarea și extinderea exploatațiilor agricole existente;
Transformarea exploatațiilor de semi-subsistență în ferme performante;
Creșterea veniturilor exploatațiilor sprijinite;

Crearea unor noi locuri de muncă.

- d. Prioritatea/prioritățile prevăzute la art.5, Reg (UE) nr. 1305/2013

2. Creșterea viabilității exploatațiilor și a competitivității tuturor tipurilor de agricultură în toate regiunile și promovarea tehnologiilor agricole inovatoare și a gestionării durabile a pădurilor.

a) Îmbunătățirea performanței economice a tuturor exploatațiilor agricole și facilitarea restructurării și modernizării exploatațiilor, în special în vederea creșterii participării pe piață și a orientării spre piață, precum și a diversificării activităților agricole.

- e. Măsura corespunde obiectivelor din Reg (UE) nr.1305/2013

Art. 17. Investiții în active fizice;

- f. Măsura contribuie la Domeniul de intervenție 2 (prevăzut la art.5, Reg (UE) nr. 1305/2013)

- g. Măsura contribuie la obiectivele transversale ale Reg. (UE) nr.1305/2013

Măsura contribuie la obiectivul transversal protecția mediului.

- h. Complementaritatea cu măsurile din SDL

Măsura M1/2A este complementară cu măsura M3/1C - Sprijin pentru dobândirea de competente antreprenoriale de către fermieri.

- i. Sinergia cu alte măsuri din SDL

Împreună cu măsurile:

M2/2B Sprijinirea tinerilor pentru înființarea și dezvoltarea de exploatații agricole,
M3/1C Sprijin pentru dobândirea de competențe antreprenoriale de către fermieri,

M4/2A Sprijin pentru înființarea și promovarea formelor asociative,

măsura M1/2A corespunde aceleiași priorități P2 (tabel IV.1): Creșterea viabilității exploatațiilor și a competitivității tuturor tipurilor de aricultură în toate regiunile și promovarea tehnologiilor agricole inovative și a gestionării durabile a pădurilor.

2. Valoarea adăugată a măsurii

Valoarea adăugată a măsurii M1/2A constă în:

- Modernizarea și extinderea exploatațiilor de dimensiuni mici și transformarea acestora în exploatații comerciale
- Creșterea competitivității fermelor mici sprijinite și creșterea calității produselor;
- Creșterea valorii adăugate a produselor agricole, prin creșterea calității produselor;
- introducerea unor tehnologii noi prin achiziția de utilaje noi și echipamente moderne cu impact pozitiv asupra factorilor de mediu ca urmare a reducerii consumului de carburanți;
- promovarea unor tehnologii prietenoase cu mediul;
- reducerea poluării mediului ca urmare a achiziției unor echipamente moderne;

- crearea de locuri de muncă noi

Relevanța măsurii:

În cadrul SDL, măsura M1/2A reprezintă o pondere semnificativă, datorită importanței domeniului culturilor agricole vegetale în economia locală, la nivelul teritoriului GAL.

Necesitatea sprijinului conform măsurii M1/2A rezultă din analiza diagnostic, **pt. I.4**, respectiv din analiza SWOT, **pt. III.3**.

3. Trimiteri la alte acte legislative

- Regulamentul UE 1303/2013
- Regulamentul UE 1305/2013
- Directiva CE nr. 2000/78/CE
- Legea 145/2014, măsuri de reglementare a pieței produselor din sectorul agricol
- OG28/2008 privind Registrul agricol
- OUG 49/2015 privind gestionarea financiară a fondurilor europene

Se adaugă legislația națională referitoare la toate domeniile conexe activității:

- Legislația națională în domeniul protecției mediului;
- Legislația națională în domeniul siguranței alimentului;
- Legislația națională în domeniul sănătății;
- Legislația națională în domeniul securității la incendiu.

4. Beneficiari direcți/indirecți (grup țintă)

Beneficiari direcți :

- Persoane fizice autorizate
- Întreprinderi individuale

-Întreprinderi familiale

-Societăți comerciale încadrate la categoria microîntreprinderi conform Legii 346/2004

-Societăți agricole

-Grupuri de producători

-Cooperative agricole

Toti beneficiarii vor avea domiciliul sediul sau punct de lucru in teritoriul GAL.

Beneficiari indirecti :

Comunitățile locale din teritoriul GAL.

Consumatorii din teritoriul GAL și zonele adiacente.

5. Tip sprijin :

- Rambursarea costurilor eligibile suportate și plătite efectiv;

- Plăți în avans, cu condiția constituirii unei garanții bancare sau a unei garanții echivalente corespunzătoare procentului de 100% din valoarea avansului, în conformitate cu art.45 (4) și art. 63 ale Reg. (UE) nr. 1305/2013.

6. Tipuri de acțiuni eligibile

Acțiuni eligibile

- Investiții în construcții pentru extinderea, modernizarea exploatațiilor agricole;
- Investiții în dotarea cu echipamente și utilaje agricole;
- Investiții în dotarea cu mijloace de transport specializate, aferente activității agricole;
- investiții în procesarea produselor agricole din ferma proprie;
- investiții pentru înființarea, modernizarea sistemului de irigații din cadrul fermei, precum și crearea unui sistem de stocare a apei de udare necesare funcționării exploatației;
- investiții în producerea/utilizarea energiei din surse regenerabile;
- investiții în măsuri de îmbunătățire a condițiilor de protecția mediului, specifice activității de producție sprijinite;
- investiții necorporale: achiziție sau creare de software, licențe, drepturi de autor, mărci în conformitate cu art.45 (2) (d) din Reg. 1305/2013.
- cheltuieli cu consultanța, proiectare și inginerie aferente proiectului în conformitate cu art.45 (2) (c) din Reg. 1305/2013

Acțiuni neeligibile

- achiziții bunuri și echipamente “second hand”;
- achiziția de clădiri

Investiții în construcții pentru locuințe

- cheltuieli efectuate înainte de semnarea contractului (deciziei) de finanțare a proiectului cu excepția : costurilor generale definite la art.45, alin 2 litera c) a R (UE) nr.1305/2013 care pot fi realizate înainte de depunerea cererii de finanțare
- cheltuieli care pot fi dublu finanțate în cadrul proiectului eligibil;

- achiziție mijloace de transport pentru uz personal sau pentru transport persoane sau mijloace de transport utilitate neconectata la specificul activității agricole (ex. cap tractor) constructia si modernizarea locuintei;
- investiții în culturi energetice de orice tip;
- cheltuieli care pot fi dublu finanțate în cadrul proiectului eligibil;
- cheltuieli financiare de orice tip, legate de cofinanțarea prin credit bancar;
- contribuție în natura;
- cheltuieli cu spațiile ce deserveșc activitatea generală a exploatației agricole: birouri administrative, săli ședințe, săli protocol, spații de cazare, etc
- cheltuieli cu întreținerea culturilor agricole;
- cheltuieli neeligibile conform art. 69 alin (3) din R (UE) nr.1305/2013: dobânzi debitoare, cu excepția granturilor acordate ca subvenții pentru dobânda sau comisioane de garantare; achiziționarea de terenuri; taxa pe valoare adăugată, cu excepția cazului în care aceasta nu se poate recupera în temeiul legislației naționale privind TVA-ul sau a prevederilor specifice instrumentelor financiare.
- Acțiunile eligibile prin Programul Național de Sprijin al sectorului Vitivinicol (PNS) în vigoare nu sunt eligibile prin PNDR și nu pot fi cuprinse în obiectivele din planul de afaceri.

7. Condiții de eligibilitate

Solicitanții eligibili pentru sprijinul acordat prin măsura 1 sunt fermierii definiți conform Regulamentului (UE) nr. 1307/2013, art. 4, ca fiind persoane fizice autorizate conform OUG

44/2008 cu modificările și completările ulterioare sau juridice sau un grup de persoane fizice sau juridice, indiferent de statutul juridic pe care un astfel de grup și membrii săi îl dețin în temeiul legislației naționale, ale căror exploatații se situează pe teritoriul GAL, și care desfășoară o activitate agricolă.

Dimensiunea economică a exploatației

Investiția trebuie să se realizeze în cadrul unei ferme cu o dimensiune economică de minim 4.000 SO (valoarea producției standard).

- a) Activitatea economică finanțată/sprijinită se va desfășura în teritoriul GAL.
 - b) Beneficiarii trebuie să se încadreze în categoriile de beneficiari eligibili după cum urmează:
 - Beneficiarii trebuie să demonstreze că au domiciliul sau un punct de lucru în teritoriul GAL;
 - Beneficiarul să fie:
 - persoana fizică autorizată (PFA), întreprinderi individuale (II) sau întreprinderi familiale (IF) înființat cf. OUG nr. 44/2008, cu modificările și completările ulterioare;
 - societate comercială înființată cf. Legii nr.31/1990 republicată, cu modificările și completările ulterioare, încadrată în categoria microîntreprindere conform HG346/2004;
 - beneficiarul să demonstreze lipsa datoriilor restante fiscale și sociale la semnarea contractului de finanțare;
 - beneficiarul cu vechime de peste un an, să demonstreze că în anul fiscal anterior nu a avut pierderi din activitatea de exploatare.
- c) Dimensiunea fermei sprijinite va fi între 4.000 SO și 500.000 SO.
 - d) Investiția să se încadreze în cel puțin una din acțiunile eligibile prevăzute la pt.6 al prezentei fișe
 - e) Solicitantul va demonstra asigurarea cofinanțării investiției înainte de semnarea contractului de finanțare (contract de credit, cont bancar)

- f) Prin prognoza financiară a afacerii, trebuie să se demonstreze viabilitatea economică a investiției;
- g) Investiția va respecta legislația de mediu în vigoare, prin parcurgerea procedurilor de avizare și autorizare.
- h) Solicitantul va demonstra ca profitul mediu anual(ca medie a ultimilor ani fiscali) nu depășește de 4 ori valoarea sprijinului solicitat.

Alte precizări:

a) Beneficiari neeligibili

- solicitanții înregistrați în Registrul debitorilor AFIR, atât pentru Programul SAPARD, cât și pentru FEADR, până la achitarea integrală a datoriei față de AFIR, inclusiv a dobânzilor și majorărilor de întârziere;
 - solicitanții care au contracte de finanțare pentru proiecte nerealizate, încetate din proprie inițiativă pentru un an de la data rezilierii, precum și solicitanții care au avut contracte de finanțare încetate ca urmare a nerespectării obligațiilor contractuale din inițiativa AFIR, timp de doi ani de la data rezilierii;
 - beneficiarii Programului SAPARD și FEADR care sunt în situații litigioase cu AFIR, până la pronunțarea definitivă a instanței de judecată;
 - solicitanții care nu respectă declarația privind dovada cofinanțării proiectului ca și cei care nu depun proiectul tehnic ca și documentele prevăzute în Lista documentelor necesare conform cerințelor FEADR.
 - solicitanții aflați în insolvență sau în incapacitate de plată.
 - solicitanții care s-au angajat prin declarație la depunerea cererii de finanțare că vor depune dovada cofinanțării la contractare sau că vor depune proiectul tehnic și nu prezintă documentele la data prevăzută în notificare, nu vor mai putea accesa programul timp de 1 an de la notificare;
- b) Solicitantul se angajează că va asigura mentenanța investiției pe perioada de cel puțin 3 ani de la data încasării ultimei plăți;
 - c) Pentru investiții care cuprind construcții-montaj, solicitantul trebuie să facă dovada dreptului de folosință a terenului și să respecte Planurile Urbanistice aprobate de autoritățile în drept.
 - d) În cadrul unei sesiuni, aplicantul va depune un singur proiect în cadrul unei măsuri.

8. Criterii de selecție

Nr. crt.	Principii de selecție	Punctaj
1.	Principiul dimensiunii exploatației Punctajul se va acorda în ordine descrescătoare începând de la dimensiunea cea mai mică	
2.	Principiul sectorului prioritar	
3	Principiul integrării producție-procesare primară	

	<i>Se acordă punctaj suplimentar proiectelor care cuprind investiții în procesarea primară a produselor proprii</i>	
4.	Principiul creșterii competenței profesionale <i>Se acordă punctaj beneficiarilor care dețin competente profesionale certificate în domeniul care activează</i>	
5.	Principiul potențialului agricol al zonei <i>Se acordă punctaj proiectelor care propun exploatații agricole/zootehnice în zone cu potențial ridicat</i>	
6.	<i>Principiul asocierii fermierilor, care dețin exploatații de dimensiuni mici și/sau medii, în cadrul cooperativelor sau altor forme asociative constituite în baza legislației naționale în vigoare.</i>	

9. Sume (aplicabile) și rata sprijinului

Intensitatea sprijinului acordat prin Măsura M1/2A este de maximum 50% din valoarea cheltuielilor eligibile și se poate majora până la maxim 90% în condițiile Art. 17 (3) din Reg. 1305/2013

Intensitatea sprijinului se poate majora cu 20 de puncte procentuale pentru investiții realizate de tineri fermieri, în sensul Art. 2 al Reg. 1305/2013:

- Persoană fizică autorizată sau întreprindere individuală cu titular având vârsta sub 40 de ani la data depunerii cererii de finanțare;
 - Asociație familială, în care reprezentantul responsabil de proiect să îndeplinească condiția de vârstă sub 40 de ani la data depunerii proiectului;
 - Societatea comercială înființată cf. Legii nr.31/1990, la care persoana care îndeplinește limita de vârstă (sub 40 de ani la data depunerii Cererii de Finanțare) este asociat unic și administrator sau este deținătorul pachetului majoritar de părți sociale și administrator.
- Intensitatea sprijinului se poate majora cu cate 20 de puncte procentuale si in cazul investitiilor colective, inclusiv cele legate de o fuziune a unor organizatii de producatori, al proiectelor integrate care implica acordarea de sprijin in cadrul mai multor masuri, al investitiilor in zone care se confrunta cu constangeri naturale si alte constangeri specifice, mentionate la art.32.

Valoarea maximă a ajutorului financiar poate fi de maximum 70.000 Euro. Sumele aplicabile vor fi stabilite prin Ghidul solicitantului pentru fiecare apel in parte.

10. Indicatori de monitorizare

Număr de exploatații agricole sprijinite: 5

Număr de locuri de muncă create: 5

Total fonduri alocate 243.272 Euro

FIȘA MĂSURII 3

Denumirea măsurii:

Sprijin pentru dobândirea de competențe antreprenoriale de către fermieri

Codul măsurii: M3/1C

Tipul măsurii

INVESTIȚII
 SERVICII
SPRIJIN FORFETAR

1. Descrierea generală a măsurii, inclusiv a logicii de intervenție a acesteia și a contribuției la prioritățile strategiei, la domeniile de intervenție și la obiectivele transversale și a complementarității cu alte măsuri.

a. Justificarea măsurii și corelarea cu analiza diagnostic și SWOT

În teritoriul GAL, atât în sistemul de învățământ gimnazial și mediu cât și în cel de scurtă durată nu sunt disponibile cursuri în domeniul antreprenoriatului adaptate la specificul exploatațiilor agricole.

Marea majoritate a exploatațiilor agricole de dimensiuni mici, nu au capacitatea financiară pentru a plăti un manager profesionist și sunt nevoiți să-și administreze activitatea economică în mod empiric. Chiar dacă sunt buni cunoscători ai tehnologiilor de cultură, administratorii fermelor trebuie să dețină și cunoștințe pentru valorificarea eficientă a producției pe o piață concurențială deosebit de complexă.

Având în vedere specificul sezonier și complex al pieței, precum și variația foarte mare a prețurilor în timp scurt în interiorul sezonului, alegerea și adaptarea continuă a soluțiilor de marketing este foarte importantă pentru succesul economic al activității. Prin urmare, abordarea antreprenorială a activităților agricole reprezintă un demers mai complex decât în oricare alte domenii de servicii sau producție.

Prin această măsură se asigură dezvoltarea competențelor profesionale ale antreprenorilor ca și dezvoltarea inițiativei în abordarea unor afaceri în domeniul agricol și neagricol.

Lipsa de asociere a micilor proprietari de terenuri determină obținerea unor venituri mici. Prin această măsură se va contribui la conștientizarea comunităților locale privind rolul fiecărui membru în îmbunătățirea condițiilor proprii de viață prin dezvoltarea unor afaceri ca și colaborarea pentru promovarea acestora.

Se urmărește sprijinirea comunităților din teritoriul GAL pentru crearea și dezvoltarea abilităților antreprenoriale, adaptate la specificul exploatațiilor agricole.

Necesitatea implementării măsurii rezultă din **analiza diagnostic, pt. I.6**, și respectiv **analiza SWOT, pt. III.5**.

b. Obiectivul de dezvoltare rurala al Reg. (UE) nr. 1305/2013 art. 4, la care contribuie Măsura M3/1C

Favorizarea competitivității agriculturii

c. Obiectivele specifice ale măsurii

Creșterea nivelului de pregătire antreprenorială a fermierilor din teritoriul GAL;

Creșterea competenței antreprenoriale a fermierilor beneficiari ai măsurilor de sprijin

direct pentru exploatații agricole, M1/2A, M2/2B.

Creșterea veniturilor exploatațiilor sprijinite.

d. Prioritatea/prioritățile prevăzute la art.5, Reg (UE) nr. 1305/201

1. Incurajarea transferului de cunoștințe și a inovării în agricultură, în silvicultură și în zonele rurale.

c) Incurajarea învățării pe tot parcursul vieții și a formării profesionale în sectoarele agricol și forestier.

e. Măsura corespunde obiectivelor din Reg (UE) nr.1305/2013;

Art.14 Transfer de cunoștințe și acțiuni de informare

f. Măsura contribuie la Domeniul de intervenție 1a, 2b (prevazut la art.5, Reg (UE) nr. 1305/2013).

g. Măsura contribuie la obiectivele transversale ale Reg. (UE) nr.1305/2013

Nu este cazul.

h. Complementaritatea cu măsurile din SDL Măsura M3/1C este complementară cu măsurile:

M1/2A Extinderea și modernizarea exploatațiilor agricole de dimensiuni mici;

M2/2B Sprijinirea tinerilor pentru înființarea și dezvoltarea de exploatații agricole.

i. Sinergia cu alte măsuri din SDL

Nu este cazul.

2. Valoarea adăugată a măsurii

Valoarea adăugată a măsurii M3/1C constă în:

- fermieri mai competenți în activitatea de administrare a exploatației agricole;

- exploatații agricole mici mai bine administrate din punctul de vedere al soluțiilor de management și marketing.

Relevanța măsurii:

Instruirea antreprenorială a fermierilor va avea un efect benefic pe termen mediu și lung în activitatea curentă a exploatațiilor agricole din teritoriul GAL.

Necesitatea sprijinului conform măsurii M3/1C rezultă din analiza diagnostic, **pt. I.6**, respectiv din analiza SWOT, **pt. III.5**.

3. Trimiteri la alte acte legislative

- Legea 145/2014 pentru stabilirea unor măsuri de reglementare a pieței produselor din sectorul agricol
- OUG 49/2015 privind gestionarea financiară a fondurilor europene
- Legislația Națională în domeniul securității la incendiu.
- OG 129/2000 - formarea profesională a adulților

4. Beneficiari direcți/indirecți (grup țintă)

Beneficiari direcți

Entități private specializate în organizarea de programe de formare - cursuri/stagii de practică în domeniile: agro-business, specializări agricole, antreprenoriat, pregătirea profesională a adulților.

Beneficiari indirecți :

Persoane fizice din teritoriul GAL care vor beneficia de cursuri;

Persoane fizice din cadrul beneficiarilor direcți de la măsurile de sprijinire a exploatațiilor agricole - M1/2A, M2/2B.

Comunitățile locale de pe teritoriul viitorului GAL.

5. Tip sprijin

- Rambursarea costurilor eligibile suportate și plătite efectiv
-

6. Tipuri de acțiuni eligibile

Acțiuni eligibile

- Servicii de formare/pregătire profesională;
- Servicii de organizare schimburi de experiență și bune practici inter-teritoriale și transnaționale.
- servicii de organizare a cursurilor de pregătire profesională;
- consultanța pentru întocmirea Cererii de finanțare și pentru implementarea proiectului

Acțiuni neeligibile

- cheltuieli efectuate înainte de semnarea contractului (deciziei) de finanțare a proiectului cu excepția : costurilor generale definite la art.45, alin 2 litera c) a R (UE) nr.1305/2013 care pot fi realizate înainte de depunerea cererii de finanțare;
- achiziție mijloace de transport pentru uz personal sau pentru transport persoane;
- cheltuielile privind închiriere mașini, utilaje, instalații și echipamente;
- costuri operaționale, costuri de întreținere, chirie;

7. Condiții de eligibilitate

- Activitatea economică finanțată/sprijinită se va desfășura în teritoriul GAL, având ca beneficiari indirecți exclusiv persoane fizice care au domiciliul sau activitatea profesională agricolă pe teritoriul GAL;

- b) Încadrarea în categoria de beneficiari eligibili, după cum urmează:
- Entități private (societăți și ONG) care au în obiectul de activitate prestări servicii de formare profesională sau publice (școli, universități, etc.), cu obiectul de activitate în domeniul serviciilor de învățământ pentru formarea profesională a adulților.
 - Să facă dovada că dispune de personal propriu sau cooptat, cu specializare în domeniul economiei agrare sau domenii conexe.
 - Sa dispună de capacitatea logistica și de tehnica necesară dezvoltării activității;
 - Să demonstreze lipsa datoriilor restante fiscale și sociale la semnarea deciziei de finanțare;
 - Să nu se afle în situație de insolvență, faliment sau incapacitate de plată.
- c) Cursurile organizate să corespundă scopului măsurii, de a asigura creșterea nivelului e cunoștințe în domeniul antreprenoriatului agricol.

Alte precizări:

a) Beneficiari neeligibili

- solicitanții înregistrați în Registrul debitorilor AFIR, atât pentru Programul SAPARD, cât și pentru FEADR, până la achitarea integrală a datoriei față de AFIR, inclusiv a dobânzilor și majorărilor de întârziere;
- solicitanții care au contracte de finanțare pentru proiecte nerealizate, încetate din proprie inițiativă pentru un an de la data rezilierii, precum și solicitanții care au avut contracte de finanțare încetate ca urmare a nerespectării obligațiilor contractuale din inițiativa AFIR, timp de doi ani de la data rezilierii;
- beneficiarii Programului SAPARD și FEADR care sunt în situații litigioase cu AFIR, până la pronunțarea definitivă a instanței de judecată;
 - solicitanții aflați în insolvență sau în incapacitate de plată.
 În cadrul unei sesiuni, aplicantul depune un singur proiect în cadrul măsurii.

8. Criterii de selecție

Nr. crt.	Principii de selecție	Punctaj
1.	Principiul implementării eficiente și accelerate a proiectului Se va acorda punctaj în funcție de perioada de implementare a proiectului asumata.	
2.	Principiul nivelului de calificare al trainerului (lectorului) Se va acorda punctaj în funcție de gradul de calificare și experiența trainerului, dovedită prin documente	
3.	Principiul experienței în domeniul proiectului Se va acorda punctaj în funcție de experiența beneficiarului direct în furnizarea de servicii de pregătire profesională, dovedită prin documente	

9. Sume (aplicabile) și rata sprijinului

Intensitatea sprijinului stabilit prin Măsura M3/1C este de maximum 100% din valoarea cheltuielilor eligibile.

Valoarea maximă a ajutorului financiar nerambursabil acordat prin această măsură va fi de 20.000 euro.

Valoarea maximă a costurilor pentru un cursant va fi de 20 de euro.

Activitățile sprijinite sunt negeneratoare de venit.

10. Indicatori de monitorizare

Număr total de cursuri	8
Număr total de participanți	160
Total fonduri alocate	20.000 Euro

FIȘA MĂSURII 4

Denumirea măsurii: **Sprijin pentru înființarea și promovarea formelor asociative**

Codul măsurii: M4/3A

Tipul măsurii

- INVESTIȚII
- SERVICII
- SPRIJIN FORFETAR

1. Descrierea generală a măsurii, inclusiv a logicii de intervenție a acesteia și a contribuției la prioritățile strategiei, la domeniile de intervenție și la obiectivele transversale și a complementarității cu alte măsuri.

a. Justificarea măsurii și corelarea cu analiza diagnostic și SWOT

Teritoriul inclus în viitorul GAL cuprinde terenuri agricole pe o suprafață de cca

18.951 ha, din care 18.548 ha terenuri arabile (97,87%), marea lor majoritate cultivate cu cereale și plante tehnice.

Terenurile agricole au suprafețe mici și mulți proprietari și-au vândut pământul în perioada anilor 2003-2008. Micii producători nu sunt organizați într-o formă asociativă, rezultatul fiind obținerea unor venituri mici.

În zonă există o formă asociativă (AGRI SUD COOPERATIVA AGRICOLĂ) în care membrii sunt fermieri medii și mari, cultivatori de cereale și plante tehnice.

Cooperativa reprezintă în teritoriu un model pozitiv prin care se demonstrează practic posibilitatea aprovizionării la prețuri mici și desfacerii mai rentabile a producției. Prin aprovizionare și desfacere în cantități mari se pot obține prețuri mai bune, în paralel cu scăderea costurilor operaționale pe unitatea de produs.

La nivelul unui număr mai mare de fermieri, se poate apela la manageri specializați care pot identifica soluțiile optime de marketing pentru desfacerea producției. De asemenea, se pot aplica tehnologii moderne de cultură și se pot utiliza în comun utilaje specializate care sunt nerentabile pe suprafețe mici de terenuri.

Necesitatea implementării măsurii rezultă din **analiza diagnostic, pt. I.4** și respectiv **analiza SWOT, pt. III.3**.

b. Obiectivul de dezvoltare rurală al Reg. (UE) nr. 1305/2013 art. 4, la care contribuie M4/3A

Favorizarea competitivității agriculturii.

c. Obiectivele specifice ale măsurii

Sprrijinirea înființării de forme asociative pentru a asigura creșterea veniturilor din exploatare prin îmbunătățirea managementului și marketingului fermei:

- Dezvoltarea în comun de către mai mulți fermieri a unor activități de consiliere în domeniul tehnologiilor agricole;
- Dezvoltarea în comun a activităților de consiliere în domeniul managementului din gestiunii fermei;
- Înființarea de servicii de gestionare a exploatațiilor, de servicii de înlocuire în cadrul exploatației și de servicii de consiliere agricolă, în concordanță cu ART. 15 din Reg. (UE) 1305/2013 și Art. 12 din Reg. (UE) nr. 1306/2013;
- Simularea orientării spre piață, adaptarea politicilor de marketing la cerințele pieței;
- Costuri de producție mai mici ca urmare a achiziției, în comun a input-urilor;
- Diversificarea activităților la nivelul formei asociative, pentru adaptarea mai bună la fluctuațiile pieței;
- Crearea unor noi locuri de muncă;

d. Prioritatea/prioritățile prevăzute la art.5, Reg (UE) nr. 1305/2013

3.promovarea organizării lanțului alimentar, inclusiv procesarea și comercializarea produselor agricole, a bunăstării animalelor și a gestionării riscurilor în agricultură;

a) Îmbunătățirea competitivității producătorilor primari printr-o mai bună integrare a acestora în lanțul agro-alimentar prin intermediul schemelor de calitate, al creșterii valorii adăugate a produselor agricole, al promovării pe piețele locale și în cadrul circuitelor scurte de aprovizionare, al grupurilor și organizațiilor de producători și al organizațiilor interprofesionale

e. Măsura corespunde obiectivelor din Reg. (UE) nr.1305/2013

Art. 27 Infiintarea grupurilor si organizatiilor de producatori ;

f. Măsura contribuie la Domeniul de intervenție 3A (prevăzut la art.5, Reg. (UE) nr. 1305/2013).

g. Măsura contribuie la obiectivele transversale ale Reg. (UE) nr.1305/2013

Nu este cazul

h. Complementaritatea cu măsurile din SDL

- Nu este cazul

i. Sinergia cu alte măsuri din SDL

Nu este cazul.

2. Valoarea adăugată a măsurii

Valoarea adăugată a Măsurii M4/3A constă în:

- Dezvoltarea unor activități de management și marketing la nivelul formei asociative, cu specialiști în management și marketing;
- Dezvoltarea unor activități de consiliere pentru membrii formei asociative, pentru aplicare de tehnologii agricole moderne;
- introducerea unor tehnologii noi prin transferul de experiență dobândit de fermele cu eficiență economică mai mare;
- desfacerea producției agricole prin asociație și obținerea unor prețuri optime;

- diversificarea activităților agricole și crearea unor lanțuri comune de aprovizionare și desfacere;
- derularea în comun a unor investiții având impact pozitiv asupra fiecărei ferme;

- crearea de locuri de muncă noi;

Relevanța măsurii:

Organizarea formelor asociative reprezintă o soluție pentru valorificarea potențialului agronomic și uman al exploatațiilor agricole de dimensiuni mici.

Necesitatea sprijinului conform măsurii M4/3A rezultă din analiza diagnostic, **pt. I.4**, respectiv din analiza SWOT, **pt. III.3**.

3. Trimiteri la alte acte legislative

- Regulamentul UE 1303/2013 privind sprijinul pentru dezvoltare rurală acordat din Fondul european agricol pentru dezvoltare
- Regulamentul UE 1305/2013 privind finanțarea, gestionarea și monitorizarea PAC;
- HG 226/2015 privind stabilirea cadrului general de implementare a măsurilor PNDR
- OUG 49/2015 Privind gestionarea financiară a fondurilor europene;
- Legea 1/2005 privind cooperativele;
- Legea 566/2004 privind cooperativele agricole
- OG 37/2005 privind recunoașterea și funcționarea grupurilor de producători pentru comercializarea produselor agricole și silvice cu modificările și completările ulterioare
- Ordin MADR nr. 171/2006 privind recunoașterea și funcționarea grupurilor și organizațiilor de producători aprobată prin legea 338/2005 cu modificările și completările ulterioare
- OG 26/2000 cu privire la asociații și fundații
- Legea 36/1991 privind societățile agricole și fundații
- Legea 145/2014 pentru stabilirea unor măsuri de reglementare a pieței produselor din sectorul agricol

4. Beneficiari direcți/indirecți (grup țintă)

Beneficiari direcți :

- Grupuri si organizatii de producatori (recunoscute MADR) ;

Toti beneficiarii direcți trebuie să demonstreze că au sediul sau un punct de lucru în teritoriul GAL. Activitatea economică finanțată/sprijinită se va desfășura în teritoriul GAL.

Beneficiari indirecți :

Comunitățile locale de pe teritoriul GAL.

5. Tip de sprijin :

- Conform art.67 din Reg.(UE) nr. 1303/2013 sprijinul este de tip forfetar;

6. Tipuri de acțiuni eligibile

Acțiuni eligibile

- Cheltuieli de promovare a produselor;
- Cheltuieli de functionare;
- cheltuieli privind activități de consiliere privind gestionarea exploatațiilor componente ale formei asociative;
- cheltuieli de consiliere privind aplicarea de tehnologii agricole moderne în fermele componente ale formei asociative;
- cheltuieli cu consultanța aferente proiectului, în conformitate cu art. 45 (2) (c) din Reg. 1305/2013

Acțiuni neeligibile

- achizitii bunuri și echipamente “second hand”;
- cheltuieli efectuate înainte de semnarea contractului (deciziei) de finanțare a proiectului cu excepția : costurilor generale definite la art.45, alin 2 litera c) a R (UE) nr.1305/2013 care pot fi realizate înainte de depunerea cererii de finanțare;
- contribuție în natură;
- cheltuielile privind închiriere mașini, utilaje, instalații și echipamente;
- Acțiunile eligibile prin Fondul European de Garantare Agricolă, în vigoare, nu sunt eligibile prin PNDR.

7. Condiții de eligibilitate

- a) Pentru obținerea finanțării grupul de producători trebuie să fie înființat și autorizat de MADR;
- b) Grupul de producători sau Asociația de producători trebuie să prezinte un Plan de acțiuni din care să rezulte modul în care își propune să pună în comun pe piața produsele în următorii ani;
- c) Activitatea economică finanțată/sprijinită se va desfășura în teritoriul GAL.
- d) Investiția să se încadreze în cel puțin una din acțiunile eligibile prevăzute la pt.6 al prezentei fișe.

Alte precizări:

- a) Beneficiari neeligibili:
 - solicitanții înregistrați în Registrul debitorilor AFIR, Programul SAPARD, și FEADR, până la achitarea integrală a datoriei față de AFIR, inclusiv a dobânzilor și majorărilor de întârziere;
 - solicitanții care au contracte de finanțare pentru proiecte nerealizate, încetate din proprie inițiativă pentru un an de la data rezilierii, precum și solicitanții care au avut contracte de finanțare încetate ca urmare a nerespectării obligațiilor contractuale din inițiativa AFIR, timp de doi ani de la data rezilierii;
 - beneficiarii Programului SAPARD și FEADR care sunt în situații litigioase cu AFIR, până la pronunțarea definitivă a instanței de judecată;
 - solicitanți aflați în insolvență sau în incapacitate de plată.
- b) În cadrul unei sesiuni, aplicantul va depune un singur proiect în cadrul unei măsuri.

8. Criterii de selecție

Nr. crt.	Principii de selecție	Punctaj
1.	Teritoriul cuprins în forma de asociere 2 UAT 1 UAT <i>Punctajul se va acorda în ordine descrescătoare începând</i>	

	<i>de la numărul maxim de UAT-uri</i>	
2.	Numărul membrilor Mai mult de 4 membri Intre 3 și 4 membri <i>Punctaj în ordine descrescătoare începând de la numărul cel mai mare de membri</i>	
3.	Domeniul de activitate agricolă a. legumicultura b. alte domenii <i>Punctaj în ordine descrescătoare începând de la punctul a.</i>	
4.	Principiul comercializării produselor tradiționale <i>Se acorda punctaj asocierilor ce presupun comercializarea produselor tradiționale.</i>	

9. Sume (aplicabile) și rata sprijinului

Valoarea minimă a unui proiect finanțat prin această măsură va fi de 4.000 Euro.

Valoarea maximă a sprijinului este de 20.000 euro/proiect, respectiv 10% din producția comercializată în primii cinci ani de la recunoaștere.

Activitățile sprijinite sunt negeneratoare de venit.

10. Indicatori de monitorizare

	minim 6
Număr de exploatații agricole sprijinite	2
Număr de forme asociative înființate	

Total fonduri alocate

14.000 Euro

FIȘA MĂSURII 5

Denumirea măsurii:

Sprijin pentru înființarea și dezvoltarea activităților economice în domeniul neagricole

Codul măsurii: M5/6A

Tipul măsurii

INVESTIȚII
SERVICII

SPRIJIN FORFETAR

1. Descrierea generală a măsurii, inclusiv a logicii de intervenție a acesteia și a contribuției la prioritățile strategiei, la domeniile de intervenție și la obiectivele transversale și a complementarității cu alte măsuri.

b. Justificarea măsurii și corelarea cu analiza diagnostic și SWOT

Din analiza datelor demografice rezultă că populația cu generațiile active, cu vârste între 18 și 65 de ani, reprezintă 64,14%, din care salariați înregistrați în teritoriul GAL, 19,14%. Rezultă o diferență de 45,00%, persoane care nu sunt angajate în muncă în teritoriu.

Aproape jumătate din populația activă nu este înregistrată cu loc de muncă în teritoriu. Dintre aceștia, o parte sunt salariați în afara teritoriului GAL, iar o altă parte sunt persoane fără loc de muncă, neînregistrate în sistemul protecției sociale, câștigându-și existența ca producători agricoli-persoane fizice, în ferme de semi-subsistență.

Pe lângă disponibilitatea evidentă a populației active în teritoriu, se poate remarca și existența unei piețe stimulative pentru asigurarea serviciilor de bază ale populației locale.

Apropierea de capitală nu compensează lipsa serviciilor simple adresate populației, care trebuie să fie accesibile în localitatea de domiciliu (cizmărie, reparații auto, frizerie, coafură, servicii IT, comerț cu bunuri de larg consum, etc.)

Necesitatea implementării măsurii rezultă din **analiza diagnostic, pt. I.3, I.4** și respectiv **analiza SWOT, pt. III.2, III.3**.

c. Obiectivul de dezvoltare rurală al Reg. (UE) nr. 1305/2013 art. 4, la care contribuie M5/6A

Obținerea unei dezvoltări teritoriale echilibrate a economiilor și comunităților rurale. inclusiv crearea și menținerea de locuri de muncă.

d. Obiectivele specifice ale măsurii

Creșterea numărului de activități neagricole în teritoriul GAL.

Creșterea stabilității economice a teritoriului prin diversificarea activităților.

Crearea unor locuri de muncă noi.

e. Prioritatea/prioritățile prevăzute la art.5, Reg (UE) nr. 1305/2013

6. Promovarea incluziunii sociale, a reducerii sărăciei și a dezvoltării economice în zonele rurale.

a) Facilitarea diversificării, a înființării și a dezvoltării de întreprinderi mici, precum și crearea de locuri de muncă;

f. Măsura corespunde obiectivelor din Reg (UE) nr.1305/2013

Art. 19. Dezvoltarea exploatațiilor și a întreprinderilor.

g. Măsura contribuie la Domeniul de intervenție 6 (prevăzut la art.5, Reg (UE) nr. 1305/2013).

h. Măsura contribuie la obiectivele transversale ale Reg. (UE) nr.1305/2013

Măsura contribuie la obiectivul transversal protecția mediului.

i. Complementaritatea cu măsurile din

SDL Nu este cazul

i. Sinergia cu alte măsuri din

SDL

Împreună cu următoarele 4 măsuri:

- M6/6B Sprijinirea investițiilor în infrastructură cu efect urbanistic
- M7/6B Sprijin pentru înființarea serviciilor turistice de utilitate publică
- M8/6B Sprijin pentru investiții în infrastructură socială
- M9/6B Sprijinirea de activități cultural-educative pentru dezvoltarea generației tinere și integrarea minorităților;

Măsura M5/6A corespunde aceleiași priorități P6 (tabel IV.1)- Promovarea incluziunii sociale, reducerea sărăciei și dezvoltarea economică în zonele rurale.

2. Valoarea adăugată a măsurii

Valoarea adăugată a Măsurii M5/6A constă în:

- realizarea unor investiții în domeniul neagrícola de către membrii comunității locale;
- asigurarea serviciilor de bază pentru populația din teritoriul GAL;
- reducerea poluării mediului ca urmare a aplicării unor tehnologii moderne;
- crearea de locuri de muncă noi.

Relevanța măsurii:

Disponibilitatea forței de muncă în teritoriu în paralel cu existența unei cereri de servicii de bază, justifică necesitatea implementării măsurii.

Necesitatea sprijinului conform măsurii M5/6A rezultă din analiza diagnostic, **pt. I.3, I.4**, respectiv din analiza SWOT, **pt. III.2, III.3**.

3. Trimiteri la alte acte legislative

- Regulamentul UE 1303/2013;
- Regulamentul UE 1305/2013;
- Legea 31/1991 a societăților comerciale cu modificările ulterioare;
- OUG 44/2008, privind autorizarea persoanelor fizice și înființarea întreprinderilor individuale și familiale.

Se adaugă legislația națională referitoare la toate domeniile conexe activității:

- Legislația națională în domeniul protecției mediului;
- Legislația națională în domeniul siguranței alimentului;
- Legislația națională în domeniul sănătății;
- Legislația națională în domeniul securității la incendiu.

4. Beneficiari direcți/indirecți (grup țintă)

Beneficiari direcți :

Fermieri autorizați ca PFA, II, IF, cu sediu/punct de lucru și activitate în teritoriu. Societăți comerciale, încadrate la categoria microîntreprinderi conform Legii 346/2004 cu sediu/punct de lucru și activitate în teritoriul GAL.

Societăți cooperative și cooperative agricole cu sediul/punct de lucru pe teritoriul GAL.

Beneficiari indirecți :

Comunitățile locale de pe teritoriul GAL.

5. Tip de sprijin :

- Rambursarea costurilor eligibile suportate și plătite efectiv;
- Plăți în avans, cu condiția constituirii unei garanții bancare sau a unei garanții echivalente corespunzătoare procentului de 100% din valoarea avansului, în conformitate cu art.45 (4) și art. 63 ale Reg. (UE) nr. 1305/2013, numai în cazul proiectelor de investiții.
- Respectarea prevederilor Reg. UE 1407/2013 cu privire la sprijinul de minimis.

6. Tipuri de acțiuni eligibile

Acțiuni eligibile

- Achiziția și instalarea, inclusiv în leasing, a unor echipamente și dotări aferente activității neagricole ;
- investiții în dotarea cu mijloace de transport specializate, aferente activității sprijinite;
- investiții în măsuri de îmbunătățire a condițiilor de protecție a mediului, specifice activității de producție sprijinite
- investiții în producerea/utilizarea energiei din surse regenerabile;
- investiții necorporale: achiziție sau creare de software, licențe, drepturi de autor, mărci în conformitate cu art.45 (2) (d) din Reg. 1305/2013.
- cheltuieli cu consultanța, proiectarea și ingineria, pentru elaborarea Cererii de finanțare și implementarea proiectului.

Toți beneficiarii trebuie să demonstreze că au domiciliul, sediul sau un punct de lucru în teritoriul GAL. Activitatea economică finanțată/sprijinită se va desfășura în teritoriul GAL.

Domenii sprijinite conform Cod CAEN:

Acțiunile eligibile se vor încadra în codurile CAEN eligibile aferente Măsurii 5 publicate în Anexa la Ghidul Solicitantului, Lista codurilor CAEN eligibile..

Acțiuni neeligibile

- achiziții bunuri și echipamente “second hand”;
- cheltuieli efectuate înainte de semnarea contractului (deciziei) de finanțare a proiectului cu excepția : costurilor generale definite la art.45, alin 2 litera c) a R (UE) nr.1305/2013 care pot fi realizate înainte de depunerea cererii de finanțare;
- cheltuieli care pot fi dublu finanțate în cadrul proiectului eligibil;
- achiziție mijloace de transport pentru uz personal sau pentru transport persoane;
- cheltuieli financiare de orice tip, legate de cofinanțarea prin credit bancar;
- contribuție în natură;
- cheltuieli neeligibile conform art. 69 alin (3) din R (UE) nr.1305/2013: dobânzi debitoare, cu excepția granturilor acordate ca subvenții pentru dobânda sau comisioane de garantare; achiziționarea de terenuri; taxa pe valoare adăugată, cu excepția cazului în care aceasta nu se poate recupera în temeiul legislației naționale privind TVA-ul sau a prevederilor specifice instrumentelor financiare.

7. Condiții de eligibilitate

- a) Activitatea economică finanțată/sprrijinită se va desfășura în teritoriul GAL.
- b) Beneficiarii trebuie să se încadreze în categoriile de beneficiari eligibili după cum urmează:
 - Beneficiarii trebuie să demonstreze că au sediul sau un punct de lucru în teritoriul GAL;
 - Beneficiarii să fie:
 - persoana fizică autorizată (PFA), întreprinderi individuale (II) sau întreprinderi familiale (IF) înființat cf. OUG nr. 44/2008, cu modificările și completările ulterioare;
 - societăți comerciale înființate cf. Legii nr.31/1990 republicată, cu modificările și completările ulterioare, încadrate în categoria microîntreprindere conform HG346/2004;
 - Societăți cooperative și cooperative agricole cu sediul/punct de lucru pe teritoriul GAL.
 - beneficiarul să demonstreze lipsa datoriilor restante fiscale și sociale la semnarea contractului;
 - Beneficiarul cu vechime de peste un an, să demonstreze că în anul fiscal anterior nu a avut pierderi din activitatea de exploatare.
 - Beneficiarul să nu se afle în situație de insolvență, faliment sau incapacitate de plată.
 - c) Investiția să se încadreze în cel puțin una din acțiunile eligibile prevăzute la pt.6 al prezentei fișe.
 - d) Solicitantul va demonstra asigurarea cofinanțării investiției înainte de semnarea contractului de finanțare (contract de credit, cont bancar).
 - e) Prin prognoza financiară a afacerii, trebuie să se demonstreze viabilitatea economică a investiției;
 - f) Investiția va respecta legislația de mediu în vigoare, prin parcurgerea procedurilor de avizare și autorizare.

Alte precizări:

- a) Beneficiarii neeligibili:

- solicitanții înregistrați în Registrul debitorilor AFIR, atât pentru Programul SAPARD, cât și pentru FEADR, până la achitarea integrală a datoriei față de AFIR, inclusiv a dobânzilor și majorărilor de întârziere;

- solicitanții care au contracte de finanțare pentru proiecte nerealizate, încetate din proprie inițiativă pentru un an de la data rezilierii, precum și solicitanții care au avut contracte de finanțare încetate ca urmare a nerespectării obligațiilor contractuale din inițiativa AFIR, timp de doi ani de la data rezilierii;

- beneficiarii Programului SAPARD și FEADR care sunt în situații litigioase cu AFIR, până la pronunțarea definitivă a instanței de judecată;

- solicitanții care nu respectă declarația privind dovada cofinanțării proiectului ca și cei care nu depun proiectul tehnic ca și documentele prevăzute în Lista documentelor necesare conform cerințelor FEADR.

- solicitanți aflați în insolvență sau în incapacitate de plată.

- solicitanții care s-au angajat prin declarație la depunerea cererii de finanțare că vor depune dovada cofinanțării la contractare sau că vor depune proiectul tehnic și nu prezintă documentele la data prevăzută în notificare, nu vor mai putea accesa programul timp de 1 an de la notificare;

- b) Solicitantul se angajează că va asigura mentenanța investiției pe perioada de cel puțin 3 ani de la data încasării ultimei plăți;
- c) În cadrul unei sesiuni, aplicantul va depune un singur proiect în cadrul unei măsuri.

8. Criterii de selecție

Nr. crt.	Principii de selecție	Punctaj
1.	Principiul promovării activităților de către tineri sub 40 de ani	
	<i>Se acordă punctaj suplimentar persoanelor cu vârsta sub 40 de ani la data depunerii proiectului</i>	
2.	Principiul creării locurilor de munca	
	<i>Se acordă punctaj beneficiarilor care își propun prin proiect crearea de noi locuri de munca.</i>	
3.	Principiul prioritizării sectoarelor cu potențial de creștere în conformitate cu Strategia locală de dezvoltare	
4.	Principiul localizării întregii activități a solicitantului în teritoriul GAL	

9. Sume (aplicabile) și rata sprijinului

Intensitatea sprijinului stabilit este de maximum 90% din valoarea cheltuielilor eligibile.

Valoarea sprijinului financiar nerambursabil FEADR acordat prin această măsură va fi de maximum 70.000 Euro.

Valoarea sprijinului financiar nerambursabil EURI acordat prin această măsură va fi de maximum 64.923,54 Euro.

Sumele vor fi stabilite în Ghidul solicitantului pentru fiecare apel în parte.

Activitățile sprijinite sunt generatoare de venit.

Proiectele se încadrează în categoria sprijinului de minimis conform Reg. UE 1407/2013. Sumele obținute ca ajutor de minimis în ultimii 3 ani financiari, împreună cu valoarea eligibilă solicitată în cadrul prezentei măsuri nu vor depăși 200.000 euro.

10. Indicatori de monitorizare

Fonduri FEADR: Total fonduri alocate: **385.779 Euro**

Numar de beneficiari: 24

Numar de locuri de muncă create: 21

FONDURI EURI: Total fonduri alocate: 64.923,54 euro

Numar de beneficiari: 1

Numar de locuri de muncă create: 1

-  Modificarea Fișei măsurii M6/6B Sprijinirea investițiilor în infrastructura cu efect urbanistic și achiziția de utilaje și echipamente

Codul măsurii: M6/6B

Tipul măsurii

INVESTIȚII

SERVICII

SPRIJIN FORFETAR

1. Descrierea generală a măsurii, inclusiv a logicii de intervenție a acesteia și a contribuției la prioritățile strategiei, la domeniile de intervenție și la obiectivele transversale și a complementarității cu alte măsuri.

- a. Justificarea măsurii și corelarea cu analiza diagnostic și SWOT

Situația infrastructurii fizice este satisfăcătoare din punct de vedere cantitativ.

Din punct de vedere calitativ și estetic, analiza teritoriului relevă necesitatea de investiții care să ducă la înfrumusețarea aspectului estetic al străzilor.

Prin programul PNDR LEADER, care cuprinde proiecte de dimensiuni mici, se propune o măsură cu investiții mici și impact urbanistic semnificativ, investiții în înfrumusețarea străzilor prin dotare cu mobilier stradal și vegetație ornamentală.

Prin măsura propusă, se are în vedere orice tip de investiție care implică un aport estetic și/sau practic la aspectul străzilor: amenajare stații de autobuz cu mobilier urban; amenajare platforme sau trotuare cu bancuțe în zonele școlilor, grădinițelor și căminelor culturale, plantare arbuști ornamentali, etc.

Având în vedere faptul ca UAT-rile de pe teritoriul GAL nu detin sau detin planuri de dezvoltare ce nu sunt actualizate, UAT-urile si-au exprimat interesul de a-si elabora propriile planuri de dezvoltare pentru planificarea dezvoltarii in contextul corelarii planurilor de actiuni cu cele judetene si regionale pentru perioada de programare 2020- 2030.

Acest document strategic avea efecte economico - sociale ce vor duce la îmbunătățirea condițiilor de viață ale întregii comunități.

Necesitatea acestui document strategic apare în contextul accesării fondurilor comunitare în vederea finanțării proiectelor de dezvoltare locală.

Necesitatea implementării măsurii rezulta din **analiza diagnostic, pt. I.5** și respectiv **analiza SWOT, pt. III.4**.

- b. Obiectivul de dezvoltare rurală al Reg. (UE) nr. 1305/2013 art. 4, la care contribuie M6/6B

Achiziționarea de utilaje și echipamente pentru servicii publice (dezăpezire, întreținere, spații verzi, etc.)

Obținerea unei dezvoltări teritoriale echilibrate a economiilor și comunităților rurale, inclusiv crearea și menținerea de locuri de muncă.

- c. Obiectivele specifice ale măsurii

Ameliorarea aspectului estetic-urbanistic al localităților din teritoriul GAL.

Creșterea nivelului de calitate a vieții în teritoriul GAL.

- d. Prioritatea/prioritățile prevăzute la art.5, Reg (UE) nr. 1305/2013

6. Promovarea incluziunii sociale, a reducerii sărăciei și a dezvoltării economice în zonele rurale. b) Incurajarea dezvoltării locale în zonele rurale.

- e. Măsura corespunde obiectivelor din Reg (UE) nr.1305/2013

Art. 20. Servicii de bază și reînnoirea satelor în zonele rurale.

- f. Măsura contribuie la Domeniul de intervenție 6 (prevazut la art.5, Reg (UE) nr. 1305/2013).

- g. Măsura contribuie la obiectivele transversale ale Reg. (UE)

nr.1305/2013 Măsura contribuie la obiectivul transversal protecția mediului.

- h. Complementaritatea cu măsurile din

SDL Nu este cazul

- i. Sinergia cu alte măsuri din SDL

Împreună cu următoarele 4 măsuri:

M5/6A Sprijin pentru înființarea și dezvoltare activităților economice în domenii neagricole,

M7/6B Sprijin pentru înființarea serviciilor turistice de utilitate publică

M8/6B Sprijin pentru investiții în infrastructură socială

M9/6B Sprijinirea de activități cultural-educative pentru dezvoltarea generației tinere și integrarea minorităților

Măsura M6/6B corespunde aceleiași priorități P6. (tabel IV.1)- Promovarea incluziunii sociale, reducerea sărăciei și dezvoltare economică în zonele rurale.

1. Valoarea adăugată a măsurii

Valoarea adăugată a Măsurii M6/6B constă în:

- Realizarea unor lucrări de amenajare și întreținere a spațiilor verzi, acțiuni de deszăpăzire prin achiziționarea de utilaje și echipamente pentru servicii publice.
- realizarea unor investiții în infrastructura de bază cu valoare estetică ridicată;
- realizarea unor investiții în infrastructura pentru promovarea patrimoniului natural, arhitectural și istoric al teritoriului, în vederea stimulării activităților turistice și recreative;
- Elaborarea de Planuri de dezvoltare a comunelor din teritoriul GAL este relevantă în dezvoltarea localităților GAL deoarece prin intermediul lor se vor propune și implementa proiecte de investiții în infrastructura cu impact estetic.

Relevanța măsurii:

Prin intermediul unei investiții relativ mici, se vor implementa proiecte cu impact semnificativ asupra aspectului estetic al localităților.

Necesitatea sprijinului conform măsurii M6/6A rezultă din analiza diagnostic, **pt. I.5**, respectiv din analiza SWOT, **pt. III.4**.

3. Trimiteri la alte acte legislative

- Regulamentul UE 1303/2013;
 - Regulamentul UE 1305/2013;
 - HG28/2008 privind conținutul cadrului de documentație pentru investiții publice
- Se adaugă legislația națională referitoare la toate domeniile conexe activității:
- Legislația națională în domeniul protecției mediului;
 - Legislația națională în domeniul sănătății;
 - Legislația Națională în domeniul securității la incendiu.

4. Beneficiari direcți/indirecți (grup țintă)

Beneficiari direcți :

- cele 6 comune componente ale GAL

Beneficiari indirecți :

- Comunitățile locale de pe teritoriul GAL.

5. Tip de sprijin :

- Rambursarea costurilor eligibile suportate și plătite efectiv.

6. Tipuri de acțiuni eligibile

Acțiuni eligibile:

- **Achiziționarea de utilaje și echipamente pentru servicii publice (deszăpezire, întreținere spații verzi, etc.);**
- achiziția de mobilier stradal;
- achiziția de material dendrologic ornamental, de corpuri de iluminat stradal;
- lucrări de construcții;
- investiții în infrastructura de mobilitate (investiții în amenajarea pistelor de biciclete, semnalizare rutieră, indicatoare, marcaje, rastele).
- activități de consultare, animare și grupuri de lucru în vederea elaborării planurilor de dezvoltare a comunelor din teritoriul GAL, inclusiv costurile de personal pentru aceste activități;
- consultanță tehnică și financiară în vederea elaborării planurilor de dezvoltare a comunelor din teritoriul GAL inclusiv costuri de personal, achiziția de informații, date necesare elaborării planurilor de dezvoltare și studii ale zonei.
- consultanța, proiectarea și ingineria aferente proiectului, în conformitate cu art. 45 (2) (c) din Reg. UE 1305/2013.

Acțiuni neeligibile

- **achiziții utilaje și echipamente „second hand”,**
- achiziții bunuri și echipamente “second hand”;
- cheltuieli efectuate înainte de semnarea contractului (deciziei) de finanțare a proiectului cu excepția : costurilor generale definite la art.45, alin 2 litera c) a R (UE) nr.1305/2013 care pot fi realizate înainte de depunerea cererii de finanțare;
- cheltuieli care pot fi dublu finanțate în cadrul proiectului eligibil;
- cheltuieli financiare de orice tip, legate de cofinanțarea prin credit bancar;
- contribuție în natură;
- cheltuielile privind închiriere mașini, utilaje, instalații și echipamente;
- costuri operaționale, costuri de întreținere, chirie;

7. Condiții de eligibilitate

- a) Activitatea finanțată/sprijinită se va desfășura în teritoriul GAL.
- b) Beneficiarii trebuie să se încadreze în categoriile de beneficiari eligibil; comunele din teritoriul GAL;
- c) Beneficiarul să nu se afle în situație de insolvență, faliment sau incapacitate de plată
- d) Investiția să se încadreze în cel puțin una din acțiunile eligibile prevăzute la pt.6 al prezentei fișe;
- e) Solicitantul trebuie să demonstreze necesitatea, oportunitatea și utilitatea publică a investiției;
- f) Investiția va respecta legislația de mediu în vigoare, prin parcurgerea procedurilor de avizare și autorizare.
- g) Solicitantul trebuie să se angajeze ca va asigura mentenanța investiției pe o perioadă de minimum 5 ani de la data ultimei plăți.
- h) Investiția trebuie să fie în corelare cu orice strategie de dezvoltare națională/regională/județeană/locală aprobată corespunzător domeniului de investiții.
- i) Investiția trebuie să demonstreze necesitatea, oportunitatea și potențialul economic al acesteia.

Alte precizări

- a) Beneficiari neeligibili:

- solicitanții înregistrați în Registrul debitorilor AFIR, atât pentru Programul SAPARD, cât și pentru FEADR, până la achitarea integrală a datoriei față de AFIR, inclusiv a dobânzilor și majorărilor de întârziere;
- solicitanții care au contracte de finanțare pentru proiecte nerealizate, încetate din proprie inițiativă pentru un an de la data rezilierii, precum și solicitanții care au avut contracte de finanțare încetate ca urmare a nerespectării obligațiilor contractuale din inițiativa AFIR, timp de doi ani de la data rezilierii;
- beneficiarii Programului SAPARD și FEADR care sunt în situații litigioase cu AFIR, până la pronunțarea definitivă a instanței de judecată;

b) În cadrul unei sesiuni, aplicantul va depune un singur proiect în cadrul unei măsuri.

8. Criterii de selecție

Nr. crt.	Principii de selecție	Punctaj
1.	Principiul tipului de investiții vizat prin proiect: 1. Investiții în infrastructura de mobilitate; 2. Sprijin pentru Elaborarea Planurilor de dezvoltare a comunelor din teritoriul GAL 3. Investiții în infrastructura de mobilitate și sprijin pentru Elaborarea Planurilor de dezvoltare a comunelor din teritoriul GAL Proiecte care promovează soluții de eficientizare energetică În cazul proiectelor de investiții se va acorda punctaj pentru proiectele care propun soluții de eficientizare energetică. În cazul elaborării Planurilor de dezvoltare a comunelor din teritoriul GAL se vor puncta proiectele ale caror solicitanți se angajează să introducă în cadrul acestora conceptul de dezvoltare durabilă, iar în planurile de acțiuni să fie prevăzute acțiuni de eficientizare energetică și utilizare a resurselor de energie regenerabilă.	
3.	Proiectul de investiții propus face parte dintr-un Plan/Strategie județeană/Proiect județean	
4.	Planul de dezvoltare al comunei din teritoriul GAL este realizat pe un orizont de timp de : 1.5-9 ani; 2. minim 10 ani;	

9. Sume (aplicabile) și rata sprijinului

Intensitatea sprijinului stabilit prin Măsura M6/6B este de 100% din valoarea cheltuielilor eligibile.

Valoarea minimă a unui proiect finanțat prin această măsură va fi de 10.000 Euro.

Valoarea maximă a unui proiect este de 50.000 euro ~~200.000 euro~~.

Activitățile sprijinite cu utilitate publică, negeneratoare de venit.

10. Indicatori de monitorizare

Numar beneficiari: 6

Total fonduri alocate 300.000 euro ~~162.000 euro~~.

FIȘA MASURII 7

Denumirea măsurii:

Sprijin pentru înființarea serviciilor turistice de utilitate publică

Codul măsurii: M7/6B

Tipul măsurii

- INVESTIȚII
- SERVICII

SPRIJIN FORFETAR

1. Descrierea generală a măsurii, inclusiv a logicii de intervenție a acesteia și a contribuției la prioritățile strategiei, la domeniile de intervenție și la obiectivele transversale și a complementarității cu alte măsuri.

a. Justificarea măsurii și corelarea cu analiza diagnostic și SWOT

Teritoriul GAL este caracterizat printr-un partimoniu de mediu, arhitectural și istoric

de valoare, mai ales în partea de nord.

Prim măsura M7/6B se urmărește punerea în valoare a potențialului turistic uman și natural al teritoriului GAL: așezăminte monahale și biserici importante pentru istoria credinței ortodoxe a românilor, situri arheologice din epoca bronzului, monumente arhitecturale, sit NATURA 2000, zone naturale de o mare valoare peisagistică, zone împădurite și lacuri naturale cu potențial de agrement.

Potențialul natural și arhitectural al teritoriului GAL este pe cât de valoros pe atât de puțin cunoscut pentru populația capitalei și a zonelor adiacente teritoriului.

Valorificarea eficientă și echilibrată a potențialului turistic al teritoriului impune necesitatea unei infrastructuri de informare și promovare.

Capitala și zonele rezidențiale adiacente reprezintă o sursă de potențiali clienți pentru dezvoltarea activităților turistice și recreative.

Prin implementarea măsurii nu se vor realiza activități turistice aducătoare de profit. Măsura urmărește crearea de infrastructuri de informare și promovare care vor funcționa ca organizații non-profit.

Necesitatea implementării măsurii rezultă din **analiza diagnostic, pt. I.7** și respectiv **analiza SWOT, pt. III.6**.

- b. Obiectivul de dezvoltare rurala al Reg. (UE) nr. 1305/2013 art. 4, la care contribuie M7/6B
Obținerea unei dezvoltări teritoriale echilibrate a economiilor și comunităților rurale,

inclusiv crearea și menținerea de locuri de muncă.

- c. Obiectivele specifice ale măsurii

Realizarea de infrastructuri locale de utilitate publică, pentru informare și promovare

Turistică;

Valorificarea potențialului turistic natural, arhitectural și istoric în teritoriul GAL.

- d. Prioritatea/prioritățile prevăzute la art.5, Reg (UE) nr. 1305/2013

6. Promovarea incluziunii sociale, a reducerii sărăciei și a dezvoltării economice în zonele rurale.

b) Incurajarea dezvoltării locale în zonele rurale.

- e. Măsura corespunde obiectivelor din Reg (UE) nr.1305/2013 Art. 20. Servicii de bază și reînnoirea satelor în zonele rurale.

- f. Măsura contribuie la Domeniul de intervenție 6B (prevazut la art.5, Reg (UE) nr. 1305/2013).

- g. Măsura contribuie la obiectivele transversale ale Reg. (UE) nr.1305/2013
Măsura contribuie la obiectivul transversal protecția mediului.

- h. Complementaritatea cu măsurile din SDL
Nu este cazul

- i. Sinergia cu alte măsuri din SDL

Împreună cu următoarele 4 măsuri;

M5/6A Sprijin pentru înființarea și dezvoltarea activităților economice în domenii neagricole,

M6/6B Sprijinirea investițiilor în infrastructură cu efect urbanistic

M8/6B Sprijin pentru investiții în infrastructură socială

M9/6B Sprijinirea activităților cultural-educative pentru dezvoltarea generației tinere și integrarea minorităților

Măsura M7/6B corespunde aceleiași priorități P6 (tabel IV.1)- Promovarea incluziunii sociale, reducerea sărăciei și dezvoltare economică în zonele rurale.

2. Valoarea adăugată a măsurii

Valoarea adăugată a Măsurii M7/6B constă în:

- realizarea unor investiții în infrastructura pentru promovarea patrimoniului natural, arhitectural și istoric al teritoriului, sub forma de organisme non-profit, în vederea stimulării activităților turistice și recreative.

- crearea de locuri de muncă noi;

Relevanța măsurii:

Se vor crea organisme de tip non-profit care vor desfășura activități de informare și promovare a patrimoniului de mediu, arhitectural și istoric al teritoriului GAL.

Necesitatea sprijinului conform măsurii M7/3B rezultă din analiza diagnostic, **pt. I.7**, respectiv din analiza SWOT, **pt. III.6**.

3. Trimiteri la alte acte legislative

- Regulamentul UE 1303/2013;

- Regulamentul UE 1305/2013;

- HG28/2008 privind conținutul cadrului de documentație pentru investiții publice

Se adaugă legislația națională referitoare la toate domeniile conexe activității:

- Legislația națională în domeniul protecției mediului;

- Legislația națională în domeniul turismului.

4. Beneficiari direcți/indirecți (grup țintă)

Beneficiari direcți :

Cele 6 comune componente ale GAL.

Organizații non profit din domeniul turismului și/sau protecției mediului.

Parteneriate public private între comune și organizații non-profit (ONG) din domeniul turismului și/sau protecția mediului. Beneficiari indirecti :

Entități private și publice de pe teritoriul GAL.

Comunitățile locale de pe teritoriul GAL.

5. Tip de sprijin :

- Rambursarea costurilor eligibile suportate și plătite efectiv.

6. Tipuri de acțiuni eligibile

Acțiuni eligibile

- amenajare și dotare centre de informare turistică (exclusiv construcții);
- amenajare trasee turistice pentru excursii prin zonele împădurite și lacuri naturale;
- amenajare sisteme de informare prin indicatoare rutiere spre destinațiile cu valoarea turistică sau de agrement;
- investiții necorporale - achiziție sau creare de software, licențe, drepturi de autor, mărci în conformitate cu art.45 (2) (d) din Reg. UE 1305/2013;
- cheltuieli cu consultanța, proiectare și inginerie aferente proiectului, în conformitate cu art. 45 (2) (c) din Reg. 1305/2013

Acțiuni neeligibile

- achiziții bunuri și echipamente "second hand";
- cheltuieli efectuate înainte de semnarea contractului (deciziei) de finanțare a proiectului cu excepția : costurilor generale definite la art.45, alin 2 litera c) a R (UE) nr.1305/2013 care pot fi realizate înainte de depunerea cererii de finanțare;
- cheltuieli care pot fi dublu finanțate în cadrul proiectului eligibil;
- cheltuieli financiare de orice tip, legate de cofinanțarea prin credit bancar;
- contribuție în natură;
- cheltuielile privind închiriere mașini, utilaje, instalații și echipamente;
- costuri operationale, costuri de întreținere, chirie;

7. Condiții de eligibilitate

- a) Activitatea finanțată/sprijinită se va desfășura în teritoriul GAL.
- b) Beneficiarii trebuie să se încadreze în categoria beneficiarilor eligibili conform punctului 4 din prezenta fișă

- c) Beneficiarul să nu se afle în situație de insolvență, faliment sau incapacitate de plată
- d) Investiția să se încadreze în cel puțin una din acțiunile eligibile prevăzute la pt. 6 al prezentei fișe;
- e) Solicitantul trebuie să demonstreze necesitatea, oportunitatea și utilitatea publică a investiției;
- f) Investiția va respecta legislația de mediu în vigoare, prin paarcurgerea procedurilor de avizare și autorizare.

Alte precizări

a) Beneficiari neeligibili:

- solicitanții înregistrați în Registrul debitorilor AFIR, atât pentru Programul SAPARD, cât și pentru FEADR, până la achitarea integrală a datoriei față de AFIR, inclusiv a dobânzilor și majorărilor de întârziere;
- solicitanții care au contracte de finanțare pentru proiecte nerealizate, încetate din proprie inițiativă pentru un an de la data rezilierii, precum și solicitanții care au avut contracte de finanțare încetate ca urmare a nerespectării obligațiilor contractuale din inițiativa AFIR, timp de doi ani de la data rezilierii;
- beneficiarii Programului SAPARD și FEADR care sunt în situații litigioase cu AFIR, până la pronunțarea definitivă a instanței de judecată;

- b) În cadrul unei sesiuni, aplicantul va de pune un singur proiect în cadrul măsurii.

8. Criterii de selecție

Nr. crt.	Principii de selecție	Punctaj
1.	Principiul promovării patrimoniului istoric <i>Se punctează proiectele care cuprind promovarea patrimoniului istoric din teritoriu</i>	
2.	Principiul promovării proiectelor cu impact favorabil asupra mediului <i>Se punctează proiectele care cuprind promovarea patrimoniului de mediu</i>	
3.	Principiul valoarea educativă pentru copii din teritoriu <i>Se punctează proiectele care prevăd activități de promovare cu implicarea copiilor din școlile gimnaziale din teritoriu</i>	
4.	Principiul creării unor locuri de muncă noi <i>Punctaj fix acordat dacă se înființează cel puțin 1 loc de muncă pe proiect</i>	

9. Sume (aplicabile) și rata sprijinului

Intensitatea sprijinului stabilit prin Măsura M7/6B este de 100% din valoarea cheltuielilor eligibile.

Valoarea maximă a unui proiect este de 5.000 euro.

Activitățile sprijinite sunt cu utilitate publică, negeneratoare de venit.

10. Indicatori de monitorizare

Număr de beneficiari	1
Număr de locuri de muncă create	4
Totalul fonduri alocate	5.000 Euro

FIȘA MASURII 8

Denumirea măsurii:

Sprijin pentru investiții în infrastructura socială

Codul măsurii: M8/6B

Tipul măsurii

INVESTIȚII

SERVICII

SPRIJIN FORFETAR

1. **Descrierea generală a măsurii, inclusiv a logicii de intervenție a acesteia și a contribuției la prioritățile strategiei, la domeniile de intervenție și la obiectivele transversale și a complementarității cu alte măsuri.**

- a. Justificarea măsurii și corelarea cu analiza diagnostic și SWOT

Analiza mediului social din teritoriu relevă lipsa unor investiții publice pentru realizarea unor infrastructuri sociale (de tip “hard”).

Complexitatea socială a teritoriului se manifestă prin existența unei structuri sociale variate, cu zone rezidențiale sau industriale precum și cu zone sărace.

Pentru creșterea nivelului de trai al populației, este nevoie de realizarea unei infrastructuri locale care să administreze activități de ajutorare a categoriilor vulnerabile.

Se constată necesitatea realizării în teritoriu a unor investiții de tip infrastructuri sociale, prin amenajarea unor centre dotate pentru servicii sociale cu scopul de a ajuta una sau mai multe categorii sociale defavorizate.

Realizarea infrastructurii sociale de tip “hard” este condiția necesară pentru asigurarea de servicii sociale corespunzătoare, în mod organizat.

Se va avea în vedere și capacitatea de a angrena activități sociale propriu-zise în spațiile create prin investiția în infrastructura. Vor fi promovate proiectele care asigură valorificarea investiției prin activități sociale tip “soft”, cu fonduri în cadrul programelor de finanțare de tip social (POCU) și/sau din alte surse de finanțare specifice activităților non-profit (sponsorizări, donații).

Necesitatea implementării măsurii rezultă din **analiza diagnostic, pt. I.6** și respectiv **analiza SWOT, pt. III.5**.

- b. Obiectivul de dezvoltare rurală al Reg. (UE) nr. 1305/2013 art. 4, la care contribuie M8/6B

Obținerea unei dezvoltări teritoriale echilibrate a economiilor și comunităților rurale, inclusiv crearea și menținerea de locuri de muncă.

- c. Obiectivele specifice ale măsurii

Realizarea de infrastructuri locale de utilitate publică;

Creșterea nivelului de calitate a vieții pentru categoriile sociale vulnerabile din teritoriul GAL.

Creșterea nivelului de trai și stimularea incluziunii sociale, în comunitățile minoritatea defavorizate (comunitățile de rromi din teritoriul GAL)

d. Prioritatea/prioritățile prevăzute la art.5, Reg (UE) nr. 1305/2013

6. Promovarea incluziunii sociale, a reducerii sărăciei și a dezvoltării economice în zonele rurale.

b) Incurajarea dezvoltării locale în zonele rurale.

e. Măsura corespunde obiectivelor din Reg (UE) nr.1305/2013

Art. 20. Servicii de bază și reînnoirea satelor în zonele rurale.

f. Măsura contribuie la Domeniul de intervenție 6B (prevazut la art.5, Reg (UE) nr. 1305/2013).

g. Măsura contribuie la obiectivele transversale ale Reg. (UE) nr.1305/2013

Nu este cazul

h. Complementaritatea cu măsurile din SDL

Nu este cazul

i. Sinergia cu alte măsuri din SDL

Împreună cu următoarele 4 măsuri:

M5/6A Sprijin pentru înființarea și dezvoltarea activităților economice în domeniul neagricol,

M6/6B Sprijinirea investițiilor în infrastructura cu efect urbanistic

M7/6B Sprijin pentru înființarea serviciilor turistice de utilitate

M9/6B Sprijinirea de activități culturale-educative pentru dezvoltarea generației tinere și integrarea minorităților

Măsura 8/6B corespunde aceleiași priorități P6. (tabel IV.1)-Promovarea incluziunii sociale, reducerea sărăciei și dezvoltarea economică în zonele rurale.

2. Valoarea adăugată a măsurii

Valoarea adăugată a Măsurii M8/6B constă în:

- realizarea unor investiții în infrastructura socială
- crearea de locuri de muncă pentru persoane defavorizate

Relevanța măsurii:

Prin implementarea măsurii se asigură completarea unui domeniu insuficient dezvoltat în teritoriu, infrastructura socială de tip "hard".

Necesitatea sprijinului conform măsurii M8/6B rezultă din analiza diagnostic, **pt. I.6**, respectiv din analiza SWOT, **pt. III.5**.

3. Trimiteri la alte acte legislative

- Regulamentul UE 1303/2013;
 - Regulamentul UE 1305/2013;
 - HG28/2008 privind conținutul cadrului de documentație pentru investiții publice
- Se adaugă legislația națională în domeniul protecției sociale.

4. Beneficiari direcți/indirecți (grup țintă)

Beneficiari direcți :

Cele 6 comune componente ale GAL

Organizații non profit din domeniul serviciilor sociale

Parteneriate public private între comune și organizații non-profit (ONG) din domeniul serviciilor sociale;

Beneficiari indirecti :

Comunitățile locale de pe teritoriul GAL.

Categorii de persoane defavorizate sau vulnerabile, care beneficiază de servicii sociale.

Comunitățile de populație minoritară (rromă) din teritoriul GAL.

5. Tip de sprijin :

- Rambursarea costurilor eligibile suportate și plătite efectiv;

6. Tipuri de acțiuni eligibile

Acțiuni eligibile

- amenajare și dotare centre sociale, unitati sanitare(inclusiv construcții);
- investiții necorporale: achiziție sau creare de software, licențe, drepturi de autor, mărci în conformitate cu art. 45 (2) (d) din Reg. 1305/2013
- cheltuieli cu consultanța, proiectarea și ingineria aferente proiectului, în conformitate cu art.45 (2) (c) din Reg. 1305/2013

Acțiuni neeligibile

- achiziții bunuri și echipamente “second hand”;
- cheltuieli efectuate înainte de semnarea contractului (deciziei) de finanțare a proiectului cu excepția : costurilor generale definite la art.45, alin 2 litera c) a R (UE) nr.1305/2013 care pot fi realizate înainte de depunerea cererii de finanțare;
- cheltuieli care pot fi dublu finanțate în cadrul proiectului eligibil;
- cheltuieli financiare de orice tip, legate de cofinanțarea prin credit bancar
- contribuție în natură;
- cheltuielile privind închiriere mașini, utilaje, instalații și echipamente;
- costuri operaționale, costuri de întreținere, chirie;

7. Condiții de eligibilitate

- a) Activitatea finanțată/sprijinită se va desfășura în teritoriul GAL.
- b) Beneficiarii trebuie să se încadreze în categoriile de beneficiari eligibili conform punctul 4 din prezenta fișă;
- c) Beneficiarul să nu se afle în situație de insolvență, faliment sau incapacitate de plată;
- d) Investiția să se încadreze în cel puțin una din acțiunile eligibile prevăzute la pt. 6 al prezentei fișe;
- e) Solicitantul trebuie să demonstreze necesitatea, oportunitatea și utilitatea publică a investiției.

- f) Investiția va respecta legislația de mediu în vigoare, prin parcurgerea procedurilor de avizare și autorizare.
- g) Solicitantul trebuie să se angajeze să asigure mentenanța investiției pe o perioadă de minimum 5 ani de la data ultimei plăți.

Alte precizări:

a) Beneficiari neeligibili:

- solicitanții înregistrați în Registrul debitorilor AFIR, atât pentru Programul SAPARD, cât și pentru FEADR, până la achitarea integrală a datoriei față de AFIR, inclusiv a dobânzilor și majorărilor de întârziere;
- solicitanții care au contracte de finanțare pentru proiecte nerealizate, încetate din proprie inițiativă pentru un an de la data rezilierii, precum și solicitanții care au avut contracte de finanțare încetate ca urmare a nerespectării obligațiilor contractuale din inițiativa AFIR, timp de doi ani de la data rezilierii;
- beneficiarii Programului SAPARD și FEADR care sunt în situații litigioase cu AFIR, până la pronunțarea definitivă a instanței de judecată;

b) În cadrul unei sesiuni, aplicantul va depune un singur proiect în cadrul unei măsuri.

8. Criterii de selecție

Nr.	Principii de selecție	Punctaj
1.	Principiul valorificării investiției prin cuplarea cu programe sociale de tip "soft" <i>Se vor puncta proiectele care vor asuma organizarea de servicii sociale în cadrul unor finanțări paralele prin programul POCU sau din alte surse de finanțare</i>	
2.	Proiecte ai caror solicitanți dovedesc experiența în implementarea de operațiuni similare. <i>Se vor puncta proiectele realizate de solicitanți care dovedesc că ai experiența în implementarea unor operațiuni similare cu cele ale proiectului.</i>	
3.	Populația netă deservită prin proiect <i>Se vor puncta proiectele în funcție de numărul de locuitori preconizat să beneficieze de proiect.</i>	
4.	Principiul creării unor locuri de muncă noi <i>Punctaj fix acordat dacă se înființează cel puțin 1 loc de muncă pe proiect</i>	

9. Sume (aplicabile) și rata sprijinului

Intensitatea sprijinului stabilit prin Măsura M8/6B este de 100% din valoarea cheltuielilor eligibile.

Valoarea minimă a unui proiect finanțat prin această măsură va fi de 5.000 Euro.

Valoarea maximă a unui proiect este de 11.000 euro.

Activitățile sprijiniite sunt cu utilitate publică, negeneratoare de venit.

10. Indicatori de monitorizare

Număr de beneficiari	2
Număr de locuri de muncă create	2
Total fonduri alocate	16.092,15 euro

FIȘA MASURII 9

Denumirea măsurii:

Sprijinirea de activități cultural-educative pentru dezvoltarea generației tinere și integrarea minorităților

Codul măsurii: M9/6B

Tipul măsurii

- INVESTIȚII
- SERVICII
- SPRIJIN FORFETAR

1. Descrierea generală a măsurii, inclusiv a logicii de intervenție a acesteia și a contribuției la prioritățile strategiei, la domeniile de intervenție și la obiectivele transversale și a complementarității cu alte măsuri.

a. Justificarea măsurii și corelarea cu analiza diagnostic și SWOT

Analiza diagnostic și SWOT arată că nivelul de educație culturală al elevilor și adolescenților este inferior capacității lor de asimilare. Aceasta se datorează în principal influenței negative a rețelelor informatice care ocupă o mare parte din timpul destinat lecturii și învățării.

Pe de altă parte, în mediile sociale cu grad mare de sărăcie, inclusiv în comunitățile minoritare (rome), îi familiile cu multi copii, gradul de inteligență al acestora este foarte dezvoltat datorită competiției în mediul familial, pe de o parte, și datorită spiritului de autoconservare care se formează din copilărie, în lipsa protecției excesive a părinților.

Pentru dezvoltarea armonioasă, culturală și implicit socială, a generației tinere, pe lângă mediul școlar este nevoie de programe educaționale alternative. Pe de altă parte, copiii din mediile sărace, cu un potențial intelectual insuficient exploatat, au și ei nevoie de programe educaționale alternative.

Organizând programe de educație culturală cu copii din medii sociale diferite, se va realiza atât o creștere a eficienței programelor datorită eterogenității grupului, cât și oportunitatea de a preîntâmpina fenomenele de excluziune socială la generația tânără.

Necesitatea implementării măsurii rezultă din **analiza diagnostic, pt. I.6** și respectiv **analiza SWOT, pt. III.5**.

- b. Obiectivul de dezvoltare rurală al Reg. (UE) nr. 1305/2013 art. 4, la care contribuie M9/6B
Obținerea unei dezvoltări teritoriale echilibrate a economiilor și comunităților rurale,

inclusiv crearea și menținerea de locuri de muncă.

- c. Obiectivele specifice ale măsurii

Dezvoltarea intelectuală a generației tinere și promovarea dialogului intercultural prin programe alternative de educație culturală.

- d. Prioritatea/prioritățile prevăzute la art.5, Reg (UE) nr. 1305/2013

6. Promovarea incluziunii sociale, a reducerii sărăciei și a dezvoltării economice în zonele rurale.

b) Incurajarea dezvoltării locale în zonele rurale.

- e. Măsura corespunde obiectivelor din Reg (UE) nr.1305/2013 Art.5.

- f. Măsura contribuie la Domeniul de intervenție 6B (prevazut la art.5, Reg (UE) nr. 1305/2013).

- g. Măsura contribuie la obiectivele transversale ale Reg. (UE) nr.1305/2013
Nu este cazul

- h. Complementaritatea cu măsurile din SDL
Nu este cazul

- i. Sinergia cu alte măsuri din SDL

Împreună cu următoarele 4 măsuri:

M5/6A Sprijin pentru înființarea și dezvoltarea activităților economice în domeniul neagricole,

M6/6B Sprijinirea investițiilor în infrastructura cu efect urbanistic

M7/6B Sprijin pentru înființarea serviciilor turistice de utilitate

M9/6B Sprijinirea de activități culturale-educative pentru dezvoltarea generației tinere și integrarea minorităților

Măsura 9/6B corespunde aceleiași priorități P6. (tabel IV.1)-Promovarea incluziunii sociale, reducerea sărăciei și dezvoltarea economică în zonele rurale.

2. Valoarea adăugată a măsurii

Valoarea adăugată a Măsurii M9/6B constă în:

- educarea culturală a elevilor și adolescenților
- stimularea incluziunii sociale la generația tânără, prin comunicarea între copii și adolescenți din medii sociale diferite;
- stimularea dialogului intercultural

Relevanța măsurii:

Prin implementarea măsurii se asigură dezvoltarea culturală armonioasă și prevenirea excluziunii sociale la generația tânără.

Necesitatea sprijinului conform măsurii M9/6B rezultă din analiza diagnostic, **pt. I.6**, respectiv din analiza SWOT, **pt. III.5**.

3. Trimiteri la alte acte legislative

- Regulamentul UE 1303/2013;
- Regulamentul UE 1305/2013;
- HG28/2008 privind conținutul cadrului de documentație pentru investiții publice
Se adaugă legislația națională în domeniul protecției sociale.

4. Beneficiari direcți/indirecți (grup țintă)

Beneficiari direcți :

Cele 6 comune componente ale GAL

Organizații non profit din domeniul serviciilor sociale sau învățământului alternativ

Beneficiari indirecți :

Copii și adolescenți din comunitățile locale de pe teritoriul GAL.

Copii și adolescenți din comunitățile etnice minoritare din teritoriu (romi).

5. Tip de sprijin :

- Rambursarea costurilor eligibile suportate și plătite efectiv;

6. Tipuri de acțiuni eligibile

Acțiuni eligibile

- organizare cursuri, ateliere și alte activități de educație culturală
- Studiu/analiza/ancheta sociala privind elevii și familiile acestora aflați în risc de abandon școlar.
- Cheltuieli de stimulare a participării elevilor aflați în risc de abandon școlar în cadrul activităților proiectului;
- Cheltuieli pentru asistență și consiliere psihologică pentru copii și membrii familiei acestora aflați în risc major de abandon școlar.
- Cheltuieli privind organizarea de ateliere tematice pentru descoperirea vocației.
- Cheltuieli indirecte (consumabile, utilități, comunicatii contabilitate, etc) în limita a 15% din valoarea eligibilă a proiectului.
- Cheltuieli salariale: mentori, facilitatori comunitari, cadre didactice, echipa de proiect;
- Cheltuieli privind transportul elevilor angrenați în activități extracurriculare;
- Cheltuieli de catering pentru activitățile extrascolare din cadrul proiectului;
- Cheltuieli pentru cursuri de instruire a personalului implicat în dezvoltarea programelor destinate prevenirii părăsirii timpurii a școlii (cadre didactice, mentori, facilitatori comunitari, voluntari)
- Cheltuieli privind echipamentele necesare activităților desfășurate și consumabilele necesare desfășurării proiectului;
- Cheltuieli cu întreținere și închirierea salilor unde se desfășoară activitățile din cadrul proiectului;
- investiții necorporale: achiziție sau creare de software, licențe, drepturi de autori, mărci în conformitate cu art. 45 (2) (d) din Reg. 1305/2013
- cheltuieli cu consultanță, proiectare și inginerie aferente proiectului, în conformitate cu art. 45 (2) (c) din Reg. 1305/2013

Acțiuni neeligibile

- cheltuieli efectuate înainte de semnarea contractului (deciziei) de finanțare a proiectului cu excepția : costurilor generale definite la art.45, alin 2 litera c) a R (UE) nr.1305/2013 care pot fi realizate înainte de depunerea cererii de finanțare;
- cheltuieli care pot fi dublu finanțate în cadrul proiectului eligibil;
- contribuție în natură;
- cheltuielile privind închiriere mașini, utilaje, instalații și echipamente;
- costuri operaționale, costuri de întreținere, chirie;

7. Condiții de eligibilitate

- a) Activitatea finanțată/sprijinită se va desfășura în teritoriul GAL, având ca beneficiarii indirecti exclusiv persoane fizice care au domiciliul în teritoriul GAL.

- b) Beneficiarii trebuie să se încadreze în categoriile de beneficiari eligibili conform punctului 4 din prezenta fișă;
- c) Beneficiarul să nu se afle în situație de insolvență, faliment sau incapacitate de plată;
- d) Investiția să se încadreze în cel puțin una din acțiunile eligibile prevăzute la pt. 6 al prezentei fișe;
- e) Solicitantul trebuie să demonstreze necesitatea, oportunitatea și utilitatea publică a investiției.
- f) Solicitantul va prezenta un Plan de activitati detaliat pe subactivitati prin care sa demonstreze ca prin actiunile ce le va intreprinde va atince obiectivul masurii.
- g) Solicitantul va prezenta un grafic de realizare si un buget.
- h) Realizarea investitiei la nivelul elevilor este obligatoriu, fiind conditie minima de eligibilitate in cadrul proiectului.

Alte precizări:

a) Beneficiari neeligibili:

- solicitanții înregistrați în Registrul debitorilor AFIR, atât pentru Programul SAPARD, cât și pentru FEADR, până la achitarea integrală a datoriei față de AFIR, inclusiv a dobânzilor și majorărilor de întârziere;
 - solicitanții care au contracte de finanțare pentru proiecte nerealizate, încetate din proprie inițiativă pentru un an de la data rezilierii, precum și solicitanții care au avut contracte de finanțare încetate ca urmare a nerespectării obligațiilor contractuale din inițiativa AFIR, timp de doi ani de la data rezilierii;
 - beneficiarii Programului SAPARD și FEADR care sunt în situații litigioase cu AFIR, până la pronunțarea definitivă a instanței de judecată
- b) În cadrul unei sesiuni, aplicantul va depune un singur proiect în cadrul unei măsuri.

8. Criterii de selecție

Nr. crt.	Principii de selecție	Punctaj
1.	Numarul de elevi sprijiniti <i>Se va acorda punctaj in functie de numarul de elevi sprijiniti prin intermediul proiectului.</i>	
2.	Tipuri de interventii la nivelul proiectului 2.1 Proiectul presupune atat intervenții la nivelul cadrelor didactice ce vizează instruirea acestora în domeniul educației remediale 2.2 Proiectul presupune intervenții la nivelul copiilor aflați în risc de abandon școlar și una din cele doua interventii respectiv: a. intervenții la nivelul cadrelor didactice ce vizează instruirea acestora în domeniul educației remediale si dobândirea de abilități privind reducerea fenomenului de segregare b. interventii la nivelul familiei copiilor cu risc de abandon școlar);	

3.	<p>Experienta solicitantului in ceea ce priveste implementarea proiectelor de tip social</p> <p><i>Se vor puncta proiectele ai caror solicitanti detin experienta in implementarea unor operatiuni similare.</i></p>	
----	--	--

9. Sume (aplicabile) și rata sprijinului

Intensitatea sprijinului stabilit prin Măsura M9/6B este de 100% din valoarea cheltuielilor eligibile.

Valoarea minimă a unui proiect este de 2.000 euro.

Valoarea maximă a unui proiect este de 31.526 euro.

Activitățile sprijinite sunt cu utilitate publică, negeneratoare de venit.

10. Indicatori de monitorizare

Număr de beneficiari	6
Număr de participanți activități	150
Totalul fonduri alocate	31.526,33 Euro

CAPITOLUL VI: Descrierea complementarității și/sau contribuției la obiectivele altor strategii relevante (naționale, sectoriale, regionale, județene, etc.) - Max. 3 pag.

Stabilirea obiectivelor pentru elaborarea SDL-ului viitorului GAL VLASIA ILFOV NORD EST s-a realizat în urma analizei diagnostic și a analizei SWOT a componentelor specifice zonei și în concordanță cu prevederile SDL -urilor locale ale celor 6 UAT-uri care delimitează teritorial parteneriatul și în concordanță cu Strategia de Dezvoltare a Județului Ilfov până în anul 2020.

O mare parte dintre măsurile stabilite prin abordarea LEADER a teritoriului (prezentate în SDL-ul viitorului GAL) sunt complementare cu măsurile stabilite în SD a Județului Ilfov.

Tabel VI.1

A. Complementaritate măsuri SD județul Ilfov/măsuri SDL Parteneriat privat public

GAL VLASIA ILFOV NORD EST

Strategie de Dezvoltare a Judetului Ilfov Partea 1 Planificare strategica - Masuri	Strategia de Dezvoltare Locala viitorul GAL VLASIA ILFOV NORD EST- Masuri	Obiective complementare
Masura 1.1.1 Identificarea si atragerea de investitori	M1/1A Extinderea si modernizarea exploatatilor agricole de dimensiuni mici	Prin cele doua strategii se promoveaza introducerea unor masuri de promovare si sprijin ale antreprenoriatului in teritoriu cu consecinte pozitive in dezvoltarea economica si crearea unor locuri de munca noi in teritoriu.
Masura 1.1.2. Dezvoltarea infrastructurii de sprijin pentru afaceri	M2/1B Sprijinirea tinerilor pentru infiintarea si dezvoltarea de exploatatii agricole	
Masura 1.2.1 Educatia si promovarea antreprenorilor	M3/1C Sprijin pentru dobandirea de competente antreprenoriale de catre fermieri	Contributie la dezvoltarea competentelor profesionale ale populatiei active din teritoriu
Masura 4.2.2 Incurajarea cooperarii interinstitutionale	M4 /1D Sprijin pentru infiintarea si promovarea formelor asociative	
Masura 2.3.1. Incurajarea proiectelor de interventie sociala la nivel local	M8/4A Sprijin pentru investitii in infrastructura sociala	
	M9/4A Sprijinirea de activitati cultural-educative pentru dezvoltarea generatiei tinere si integrarea minoritatilor	Promovarea dezvoltarii socio-culturale a zonei prin organizarea unor actiuni de socializare a membrilor comunitatii

Tabel VI.2

B. Complementaritate obiective de Strategie de Dezvoltare Rurala a Romaniei 2014-2020 /SDL Parteneriat privat public

Strategia de Dezvoltare Rurala a Romaniei 2014-2020	Strategia de Dezvoltare Locala viitorul GAL VLASIA ILFOV NORD EST	Obiective complementare
Cresterea competitivitatii spatiilor rurale si crearea locurilor de munca prin promovarea prgramelor europene de dezvoltare rurala: FEADR, FEDR, FC; POR;	Dezvoltarea economica, durabila si echilibrata a teritoriului prin finantare in cadrul PNDR LEADER 2014-2020 M5/2A	Prin Strategia de Dezvoltare Rurala 2014-2020 se promoveaza programe de finantare europeana care contribuie la cresterea competitivitatii mediului de afaceri din zona rurala

Tabel VI.3

C. Strategia Regiunii Bucuresti-Ilfov 2014-2020/SDL Parteneriat privat public

Strategia Regiunii Bucuresti -Ilfov 2014-2020- obiective	Strategia de Dezvoltare Locala viitorul GAL VLASIA ILFOV NORD EST -obiective	Complementaritate
Cresterea competitivitatii IMM-urilor, intarirea coeziunii sociale si teritoriale in cadrul Regiunii de dezvoltate 8- Bucuresti si Ilfov	Dezvoltarea sectorului agricol in teritoriu si cresterea competitivitatii acestuia prin sprijinirea exploatatilor agricole. Asigurarea dezvoltarii socio-culturale sustenabile a teritoriului	SDL parteneriat privat public prevede masuri ale caror obiective corespund principiilor stabilite prin Strategia Regiunii Bucuresti-Ilfov: Dezvoltarea echilibrata a teritoriului si promovarea

		competitivitatii IMM-urilor.
--	--	------------------------------

In toate Strategiile de Dezvoltare care au fost luate in studiu sunt evidentiata programele de finantare europeana a mediului de afaceri din spatiul rural. Prin obiectivele stabilite la nivelul intregii tarii ca si la nivel regional se urmareste promovarea programelor de finantare FEADR, FEDR, POR care asigura fianatarea unor masuri care permit reducerea disparitatilor rural-urban ca si dezvoltarea managementului resurselor locale, a patrimoniului arhitectural, cultural si natural, asigurarea dialogului multicultural si incluziunea sociala la nivelul comunitatii locale.

SDL-ul viitorului GAL, prin obiectivele si masurile de finantare propuse va contribui la dezvoltarea economica si sociala a UAT-urilor membre prin dezvoltarea antreprenoriatului la nivel local, ca si crearea unor locuri noi de munca. Astfel se va asigura inlaturarea efectelor saraciei si ale fenomenelor de excluziune sociala.

Strategia Regiunii Bucuresti-Ilfov 2014-2020 prevede obiective de dezvoltare a spatiului rural astfel incat SDL-ul viitorului GAL este complementar prin masurile sale in politicile teritoriale ale Regiunii de Dezvoltare 8 Bucuresti si Ilfov.

CAPITOLUL VII: Descrierea planului de actiune - Max. 3 pag.

Tabel VII.1: Calendarul estimativ

	ANI DERULARE	2016	2017	2017	2018	2018	2019	2019	2020	2020	2021	2021	2022	2022	2023	2023
	SEMESTRE	II	I	II	I	II	I	II	I	II	I	II	I	II	I	II
MASURA	ACTIUNEA															
	Formare echipa															
	Animare, functionare															
	Raportari finale															
M1/1A Extinderea si modernizarea exploatațiilor agricole de dimens. mici	Elaborare ghid															
	Lansare apel, derulare, evaluare, selectie															
	Implementare															
M2/1B Sprijinirea tinerilor pentru infiintarea si dezv. de expl.	Elaborare ghid															
	Lansare apel, derulare, evaluare, selectie															

agricole	Implementare																	
M3/1C Sprijin pentru dobandirea de competente antrep. de catre fermieri	Elaborare ghid																	
	Lansare apel, derulare, evaluare, selectie																	
	Implementare																	
M4 /1D Sprijin pentru infiintarea si promov. formelor asoc.	Elaborare ghid																	
	Lansare apel, derulare, evaluare, selectie																	
	Implementare																	

	ANI DERULARE	2016	2017	2017	2018	2018	2019	2019	2020	2020	2021	2021	2022	2022	2023	2023
	SEMESTRE	II	I	II	I	II	I	II	I	II	I	II	I	II	I	II
M5/2A Sprijin pt. infiintarea si dezvoltarea activ econ. in domenii neagricole	Elaborare ghid															
	Lansare apel, derulare, evaluare, selectie															
	Implementare															
M6/3A Sprijinirea investitiilor in infrastructura cu efect urbanistic	Elaborare ghid															
	Lansare apel, derulare, evaluare, selectie															
	Implementare															
M7/3B Sprijin pt. infiintarea serviciilor turistice de utilitate	Elaborare ghid															
	Lansare apel, derulare, evaluare, selectie															

publica																
	Implementare															
M8/4A Sprijin pentru investitii in infrastructura sociala	Elaborare ghid															
	Lansare apel, derulare, evaluare, selectie															
	Implementare															
M9/4A Sprijinirea de activ. cultural- educ. pt. dezvolt. gen. tinere si integ. minoritatilor	Elaborare ghid															
	Lansare apel, derulare, evaluare, selectie															
	Implementare															

Tabel VII.2. Responsabilitati

Nr. crt.	Personal angajat GAL	Animare	Elaborare ghiduri, evaluare Cereri finantare	Implementare proiecte, Implementare SDL	Lansare, derulare, selectie MASURI	Functionare GAL
1	Manager, reponsabil administrativ					
2	Responsabil financiar					
3	Animator					
4	Expert monitorizare					
5	Evaluator proiecte					
6	Servicii externalizate					

Tabelul VII.3. Resurse financiare și materiale necesare pentru desfășurarea acțiunilor

Nr. crt.	Tip cheltuiala	Valoare (euro)	Procent
2	Salarii brute	96.600,00	55,74%
3	Taxe și impozite	21.976,50	12,68%
4	Cheltuieli derulare activitate	25.995,00	15,00%
5	Servicii externalizate	12.131,00	7,00%
6	Activități de animare	16.597,50	9,58%
1	Total	173300,00	100,00%

GAL-ul VLASIA ILFOV NORD EST va gestiona teritoriul conform obiectivelor și priorităților identificate prin analiza diagnostic și analiza SWOT, prezentate în SDL.

Promovarea activităților GAL-ului se va face prin site-ul propriu, anunțuri în mass-media locală și centrală, distribuție broșuri, pliante și afișe, baner și prin discuții directe cu potențialii beneficiari.

Informațiile distribuite prin activitățile de animare conțin date privind importanța finanțării europene PNDR LEADER 2014-2020 pentru dezvoltarea socio-economică și culturală a teritoriului inclus în GAL, mecanismul de funcționare a GAL-ului, partenerii, măsurile de finanțare, condițiile de finanțare a proiectelor, întâlniri periodice cu potențiali beneficiari, cu persoane reprezentative din fiecare UAT.

Pentru fiecare măsură în parte, se vor elabora documente de promovare cu informații care se vor constitui ca un rezumat al ghidului solicitantului. Se vor edita materiale informative privind organizarea de întâlniri pentru prezentarea măsurilor și pentru lansarea sesiunilor de finanțare.

CAPITOLUL VIII: Descrierea procesului de implicare a comunităților locale în elaborarea strategiei - Max. 2 pag.

Pentru elaborarea Strategiei de dezvoltare locală au fost respectate normele programului FEADR, Masura 19-LEADER, privind implicarea comunităților locale din teritoriul inclus în parteneriat pentru identificarea corectă a nevoilor și priorităților acestora.

Activitățile de animare, informare și consultare desfășurate în teritoriu în perioada 1-25 martie 2016 au fost precedate de activități pregătitoare derulate în perioada 20 ianuarie-20 februarie, astfel: stabilirea sediului Parteneriatului, la sediul Primăriei Dascalu și formarea echipei de lucru, compusă din 1 animator, 2 experți pentru elaborarea SDL, și 2 experți în elaborarea SDL-ului din partea societății de consultanță.

Pe parcursul derulării activității, la echipă s-au adăugat voluntari din partea partenerilor, care au participat la activitățile de informare și consultare în teritoriu.

În perioada 3 - 25 martie 2016 au fost derulate întâlnirile cu membrii comunității în urma cărora s-au obținut datele necesare pentru elaborarea analizei diagnostice, a analizei SWOT, a planului de acțiuni și a măsurilor de finanțare care vor contribui la dezvoltarea economică și socială a teritoriului LEADER aferent celor 6 UAT-uri partenere.

Activitățile de animare, informare și consultare derulate în teritoriu au avut la bază următoarele principii:

- interacțiunea echipei de lucru cu un număr cât mai mare de membri ai comunităților locale din teritoriul aferent GAL;
- participarea membrilor Parteneriatului la stabilirea obiectivelor, priorităților, domeniilor de intervenție și măsurilor, pentru asigurarea corespondenței SDL cu caracteristicile economice, sociale și culturale ale teritoriului GAL;
- informarea și consultarea publicului din teritoriul GAL, pentru stabilirea direcțiilor strategice de dezvoltare economică, socială și culturală prin decizii stabilite „de jos în sus”, principii de bază ale programului PNDR- LEADER 2014-2020.

I) Activități de animare, informare și consultare prin dezbateri publice (6 dezbateri, o dezbateră în fiecare UAT - comună membru)

Prin acțiunile de animare din fiecare UAT s-au dezbătut oportunitățile aduse de

programul PNDR-LEADER, și s-au identificat nevoile și potențialul specifice teritoriului GAL:

- prezentarea principiilor de funcționare ale programului PNDR-LEADER 2014-2020;
- acțiuni de informare prin distribuirea de materiale informative tip pliante ;
- acțiuni de consultare directă a publicului, și acțiuni de consultare în scris, prin distribuirea de chestionare.

In plus fata de consultarea directa a publicului, s-a considerat necesara si consultarea directa a autoritatilor publice locale. Au fost elaborate 12 chestionare, pe fiecare domeniu de interes pentru Strategia de Dezvoltarea locala, si au fost distribuite la cele 6 primarii.

Prin consultarea autoritatilor publice locale s-au obtinut informatii suplimentare rerefitoare la toate aspectele economice, sociale si culturale la nivelul fiecarui UAT. Prin aceste chestionare s-a urmarit si un efect de reduntanta a informatiilor avute in analiza, ceea ce a determinat o precizie mai mare a prelucrarii datelor si informatiilor statistice la nivelul teritoriului.

S-au organizat 6 activitati de animare, cate una in fiecare UAT teritorial component. Au participat fermieri, reprezentanți ai societăților neagricole, ai societății civile, consilieri locali, lideri de opinie recunoscuți la nivel local, femei, tineri.

La fiecare dezbateri au participat 55 de persoane. Dezbaterile s-au desfasurat in spatii adecvate puse la dispozitie de fiecare UAT, cu titlu gratuit.

Rezultatul activităților a fost obținerea datelor și informațiilor descriptive și statistice la nivelul teritoriului, pe baza cărora s-au elaborat documentele analitice ale teritoriului : analiza diagnostic și analiza SWOT.

Concluziile rezultate din documentele analitice au stat la baza elaborării obiectivelor, priorităților, domeniilor de intervenție și măsurilor propuse pentru implementarea PNDR LEADER 2014-2020 în teritoriul GAL.

II) Organizarea a 3 întâlniri ale grupului de lucru

S-au organizat 3 întâlniri ale grupului de lucru, format din : echipa de lucru (5 persoane), reprezentanți ai UAT membre, reprezentanți ai membrilor privați ai parteneriatului, invitați dintre liderii de opinie și specialiștii locali. În plus, la ședințele grupului de lucru a fost permisă participarea oricărei alte persoane interesate din teritoriul GAL. La fiecare întâlnire a grupului de lucru au participat între 38 și 57 persoane (Anexa 6 - Documente justificative privind animarea, pag. 118-194).

În cadrul întâlnirilor tematice ale grupului de lucru s-au analizat aspectele importante din structura SDL. S-au luat decizii privind conținutul Strategiei de Dezvoltare Locală, precum și privind organizarea viitorului GAL.

Prin întâlnirile membrilor grupurilor de lucru tematice s-au stabilit caracteristicile economice, sociale și culturale locale pe baza cărora s-a structurat conținutul Strategiei de Dezvoltare Locală a Parteneriatului privat-public GAL VLĂSIA ILFOV NORD EST.

III) Activități de informare și consultare directă în teritoriu

(în fiecare UAT - activități consultare directă a publicului și a actorilor locali)

Acțiunile de informare și consultare s-au desfășurat atât în cadrul cât și în afara celor 6

activități de animare organizate în fiecare UAT.

Distribuire materiale de promovare:

Au fost distribuite în teritoriu:

a) Afise - 60 de bucăți. Cele 6 UAT-uri cuprind 19 sate în care au fost puse câte 3 afise ($19 \times 3 = 57$ a bucăți) la sediul gradintelor, al școlilor din sate și la sediul primăriei, restul de trei fiind păstrate în arhivă, la sediul parteneriatului, Primăria Dascalu.

b) Pliante - 900 bucăți. Din acestea, 380 au fost distribuite în cele 19 sate, ($19 \text{ sate} \times 20 \text{ buc} = 380 \text{ buc}$), 495 bucăți au fost distribuite unui număr cât mai mare de participanți la întâlniri ($9 \text{ întâlniri} \times 45 \text{ participanți} = 495 \text{ buc}$). 20 au fost distribuite participanților din partea CJ Ilfov, din partea AFIR ai autorităților locale și altor invitați/specialiști. 5 sunt păstrate pentru arhivă și pentru introducerea în dosarul de candidatură (SDL).

c) Chestionare - 480 buc. 475 buc au fost distribuite în teritoriu (în cele 19 sate), 5 sunt păstrate pentru arhivă și pentru introducerea în dosarul de candidatură (SDL).

IV) Elaborarea Strategiei de Dezvoltare Locală

Elaborarea Strategiei de Dezvoltare Locală a avut la baza următoarele:

- Informații și date din teritoriu, colectate prin activități de animare, informare și consultare.
- Informații obținute de la primarii, prin 12 chestionare, precum și informații oficiale de la INS și de la APM Ilfov.
- Concluziile rezultate la cele 3 sedințe ale grupurilor de lucru.
- Activitatea colectivului de lucru, cu caracter tehnic, care a avut rolul de a elabora textul SDL ținând cont de elementele economice, sociale și culturale din documentele analitice (analiza diagnostic și analiza SWOT).

SDL reflectă opinia tuturor partenerilor participanți la activitățile de informare și consultare și la sedințele grupului de lucru, în care membrii parteneriatului și publicul au avut un rol decizional, iar colectivul de lucru a avut un rol tehnic-profesional.

CAPITOLUL IX: Organizarea viitorului GAL-Descrierea mecanismelor de gestionare, monitorizare, evaluare si control a strategiei -Max. 5 pag.

Scopul principal al viitoarei Asociații GAL VLASIA ILFOV NORD EST este implementarea Strategiei de Dezvoltare Locală în teritoriul aferent celor 6 UAT-uri - comune, membre ale actualei parteneriat.

Prin implementarea SDL-ului se va asigura dezvoltarea economică și socială a teritoriului în concordanță cu nevoile specifice identificate prin analiza diagnostic și analiza SWOT la nivelul celor 6 UAT- comune componente.

Se va elabora un Regulament de organizare și funcționare în concordanță cu Planul de acțiune și cu Art. 34 din Reg. UE 1301/2005.

În conformitate cu Reg. 1303/2013 (Ghidul Solicitantului, pag. 36), prin activitatea GAL-ului se vor realiza următoarele sarcini principale:

- Consolidarea capacității actorilor locali relevanți de a dezvolta și implementa operațiunile, inclusiv promovarea capacităților lor de management al proiectelor;
- Conceperea unei proceduri de selecție nediscriminatorii și transparente și a unor criterii obiective în ceea ce privește selectarea operațiunilor, care să evite conflictele de interese, care garantează că cel puțin 51% din voturile privind deciziile de selecție sunt exprimate de parteneri care nu au statut de autorități publice și permit selecția prin procedură scrisă
- Asigurarea, cu ocazia selectării operațiunilor, a coerenței cu strategia de dezvoltare locală plasată sub responsabilitatea comunității, prin acordarea de prioritate operațiunilor în funcție de contribuția adusă la atingerea obiectivelor și a ținutelor strategiei;
- Pregătirea și publicarea de cereri de propuneri sau a unei propuneri permanente de depunere de proiecte, inclusiv definirea criteriilor de selecție,
- Primirea și evaluarea cererilor de finanțare
- Primirea și verificarea conformității cererilor de plată depuse;
- Selectarea operațiunilor, stabilirea cuantumului contribuției și prezentarea propunerilor către organismul responsabil pentru verificarea finală a eligibilității înainte de aprobare;
- Monitorizarea implementării strategiei de dezvoltare locală plasate sub responsabilitatea comunității și a operațiunilor sprijinite și efectuarea de activități specifice de evaluare în legătură cu strategia respectivă.

Derularea activității va cuprinde:

1. Derularea sesiunilor de proiecte

- elaborarea ghidurilor măsurilor propuse, conform planului de acțiune;
- animarea;
- lansarea apelului de proiecte;
- primirea cererilor de finanțare;
- verificarea conformității cererilor de finanțare;
- verificarea eligibilității;

- selectia proiectelor in functie de criteriile stabilite prin fisa masurii; 2.
- Implementare proiectelor
- verificarea si monitorizarea procedurilor de achizitii aferente proiectelor aflate in implementare;
- verificarea documentelor de achizitii pe parcursul derularii investitiei;
- verificarea periodica, in timp real, a documentelor de implementare (executia contractelor de achizitii);
- primirea si verificarea dosarelor Cererilor de plata;
- primirea si verificarea rapoartelor de progres;
- primirea si verificarea oricaror alte documente aferente implementarii: propuneri privind Acte aditionale, revizuirea graficului de implementare, etc.

Structura organizatorica a viitorului GAL:

Asociatia GAL VLASIA ILFOV NORD EST care va deveni beneficiarul ajutorului financiar promovat prin programul PNDR LEADER 2014-2020 va asigura implementarea următoarelor functiuni în teritoriu:

- promoveaza Strategia de Dezvoltare Locala prin intermediul partenerilor, pe site-ul propriu, prin mijloacele mass-media etc. si ofera informatii si consultanta preliminara persoanelor interesate de masurile de finantare stabilite;
- promoveaza masurile de finantare PNDR-LEADER prin animator, grupuri de lucru in teritoriu sau prin reprezentanti desemnati de fiecare partener;
- contribuie la dezvoltarea economica si sociala a teritoriului prin promovarea si implementarea masurilor de finantare;
- colaboreaza cu Grupurile de Actiune Locala din zona ca si din tara pentru promovarea unor proiecte comune.

Viitoarea Asociatie GAL VLASIA ILFOV NORD EST va avea urmatoarea structura organizatorica:

A. Structura Decizională:

1. Adunarea generala a asociatilor;
2. Consiliul director;
3. Cenzor;
4. Comitetul de selectie a proiectelor;
5. Comisia de contestatii;
6. Biroul executiv

B. Structura executiva:

- a. Biroul executiv.
- b. Compartimentul de contabilitate;

- c. Compartimentul de evaluare;
- d. Compartimentul de monitorizare;
- e. Compartiment animare - promovare

Organigrama viitoarei Asociatii GAL VLASIA ILFOV NORD EST

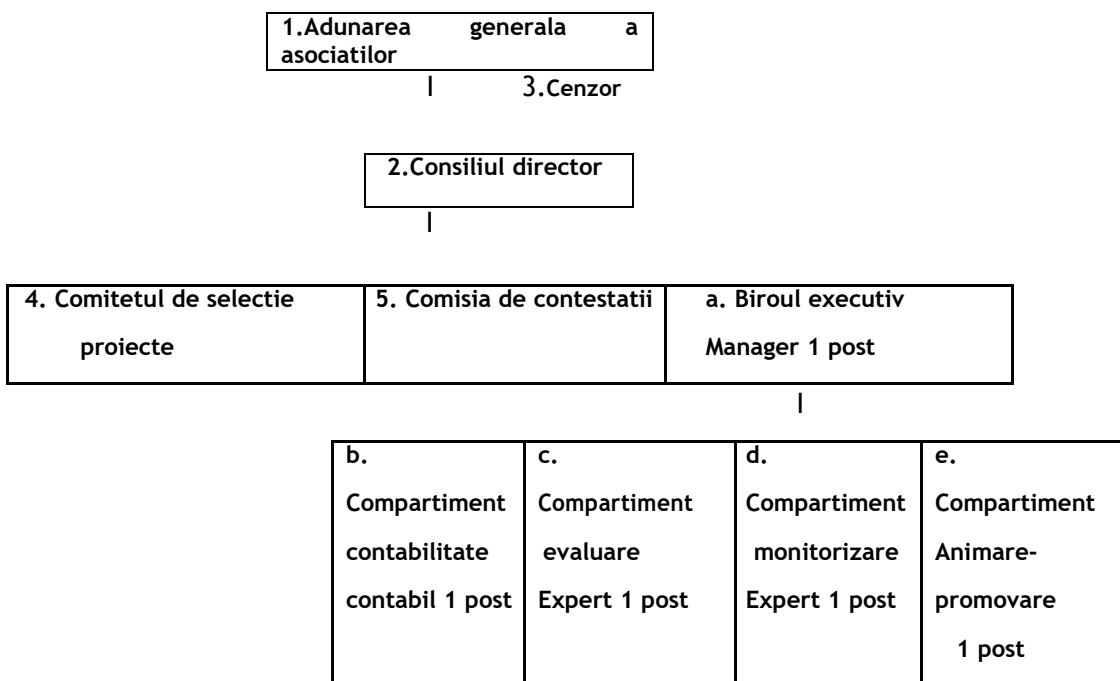

Conform criteriului de selectie CS 4.3 functiile de management, monitorizare, evaluare si animare in teritoriu sunt realizate de patru angajati in baza unor contracte individuale de munca de 4 ore/zi (4 x 1/2 norme).

In functie de complexitatea activitatilor de selectie si de evaluare a proiectelor depuse in cadrul GAL -ului vor fi contractate servicii externalizate, la solicitarea Biroului executiv si cu aprobarea Comitetului director.

Funcțiile și responsabilitățile organelor de conducere ale viitorului GAL

1) Adunarea generala a asociatilor

Este reprezentata de toti membrii asociatiei.

Competentele Adunarii generale sunt:

- a) Aprobarea și modificarea bugetului de venituri și cheltuieli și a bilanțului contabil;
- b) Alegerea și revocarea membrilor Consiliului director și ai Comitetului de selectie;

- c) Alegerea si revocarea cenzorului;
- d) Aprobarea/modificarea Regulamentului intern de functionare.

Sedintele Adunarii Generale vor fi prezidate de catre Presedintele Asociatiei GAL VLASIA ILFOV NORD EST, iar in lipsa acestuia de catre vicepresedinte.

Adunarea Generala este legal constituita daca sunt prezenti jumatate plus unu din numarul membrilor activi sau reprezentantii acestora. Fiecare membru activ are dreptul la un vot in Adunarea Generala.

Hotararile luate de Adunarea Generala sunt obligatorii inclusiv pentru membrii asociati care nu au luat parte la Adunarea generala sau care au votat impotriva.

2) Consiliul Director

Consiliul Director este format din 7 membri, presedinte, vicepresedinte, secretar si membri alesi. Ponderea membrilor care provin din sectorul privat va fi mai mare de 51%.

Responsabilitatile Consiliului director:

- a) programeaza si gestioneaza activitatile GAL-ului;
- b) asigura functionarea administrativa, economica si financiara in conformitate cu obiectivele pe care trebuie sa le indeplineasca direct sau indirect;
- c) lanseaza apelurile de selectie pentru proiecte;
- d) propune solutionarea provizorie/definitiva a acordarii ajutorului financiar;
- e) aproba eligibilitatea si selectia proiectelor depuse in carul sesiunilor organizate;
- f) Revoca ajutoarele financiare, in cazul nerespectarii conditiilor de eligibilitate ai ale procedurilor impuse pe durata implementarii proiectelor aprobate;
- g) aproba propunerile de modificare a studiului de fezabilitate aferent Cererii de finantare;
- h) aproba prelungirea perioadelor de implementare a proiectelor;
- i) propune si aproba modificarea programului privind cheltuielile de functionare;
- j) prezinta Adunarii Generale Raportul de activitate, executarea bugetului de venituri si cheltuieli, bilantul contabil, proiectul bugetului de venituri si cheltuieli si Cererile de finantare selectate;
- k) aproba procedurile de lucru ale departamentelor;
- l) incheie acte juridice;
- m) aproba organigrama si politica de personal, daca prin statut nu se prevede altfel;
- n) propune Adunarii Generale excluderea membrilor care nu isi indeplinesc obligatiile;
- o) elaboreaza regulamentul de functionare interioara.

Sedintele Consiliului Director sunt prezidate de Presedinte, iar in lipsa acestuia, de Vicepresedintele imputernicit. Membrii Consiliului Director pot fi realesi.

Consiliul Director se reuneste cel putin o data pe trimestru la initiativa presedintelui sau la cererea a cel putin doua treimi din membrii care fac parte din Consiliul Director. Consiliul Director va fi convocat de catre Presedinte prin intermediul secretarului care va transmite invitatiile cu cel putin doua zile inainte de sedinta. Convocarea se va face nominal, in scris, prin fax sau e-mail. Invitatiile transmise vor cuprinde data, ora, ordinea de zi si locatia sedintei.

Deciziile Consiliului Director sunt adoptate cu majoritatea absoluta a voturilor celor prezenti. La egalitate de voturi, votul presedintelui este decisiv. Deciziile Consiliului director sunt consemnate intr-un registru special si vor fi semnate de presedinte si secretar.

3) Responsabilitatile cenzorului

- a) verifica modul in care este administrat patrimoniul GAL, conform legislatiei in vigoare;
- b) intocmeste rapoarte si le prezinta Adunarii Generale;
- c) participa voluntar la sedintele Consiliului Director, fara drept de vot;
- d) indeplineste orice alte atributii prevazute in statut sau stabilite de Adunarea Generala si Consiliul Director.

4) Comitetul de selectie a proiectelor- responsabilitati

Comitetul de selectie a proiectelor este format din 7 membri si 7 supleanti. Comitetul de selectie al proiectelor va fi alcătuit din reprezentanti ai membrilor GAL. Comitetul de selectie are responsabilitatea de a verifica punctajele stabilite de evaluator si de a elabora lista proiectelor eligibile, selectate pentru finantare;

Presedintele Comitetului de selectie va fi un expert in evaluare proiecte. Intreaga activitate de selectie se deruleaza in baza unei proceduri de evaluare si selectie care va fi supusa aprobarii Consiliului director.

5) Comisia de contestatii

Membrii comisiei vor rezolva contestatiile care vor fi inaintate catre GAL de catre cei care au depus cereri de finantare si au obtinut un raspuns nefavorabil din partea GAL-ului. Comisia de contestatii va fi formata si va functiona conform procedurii aprobate de Adunarea Generala a asociatilor.

B. Structura executiva (angajatii GAL)

a. Biroul executiv

Manager - responsabil adiministrativ care coordoneaza activitatea GAL-ului din punct de vedere organizatoric si supravegheaza derularea procedurilor de lucru, avand ca atributii:

- Coordoneaza activitatea si asigura buna functionare a compartimentelor din subordine;
- Asigura verificarea eligibilitatii si a selectiei Cererilor de finantare depuse, impreuna cu membrii echipei tehnice si creeaza conditii optime pentru implementarea proiectelor finantate;
- Semneaza documentele oficiale elaborate ca urmare a activitatii GAL-ului;
- Informeaza Consiliul director privind realizarea obiectivelor stabilite la nivelul Biroului executiv;

- Pune in practica deciziile stabilite in cadrul Adunarii Generale si a Consiliului director, conform prevederilor regulamentului de organizare si functionare a GAL-ului;
- numeste consultantii, expertii si specialistii pentru realizarea activitatilor propuse, inclusiv prin servicii externalizate;
- initiaza actiuni de promovare a activitatilor GAL-ului
- initiaza si administreaza actiuni de cooperare.

b. Responsabil financiar; contabil care administreaza activitatea financiar-contabila a intregii activitati a GAL:

- Răspunde de bugetul GAL-ului conform regulamentului de organizare si de functionare;
- Aproba si răspunde de inventarul bunurilor care se achizitioneaza, asigura derularea corecta a activitatii financiare ale GAL -ului.

c. Responsabil cu evaluarea (evaluator); Evalueaza Dosarele Cererilor de finantare din punctul de vedere al prevederilor ghidurilor masurilor de finantare stabilite prin SDL

- asigura consilierea beneficiarilor inainte de depunerea Cererilor de finantare;
- contribuie la elaborarea ghidului solicitantului pentru masurile de finantare stabilite prin SDL si pregateste apelul pentru depunerea Cererilor de finantare;
- verifica conformitatea administrativa si eligibilitatea Cererilor de finantare depuse la GAL;
- răspunde de evidenta Dosarelor Cererilor de finantare depuse pentru evaluare si selectie in cadrul GAL-ului;
- efectueaza vizite in teren pentru verificarea conformitatii datelor prezentate in Cererile de finantare cu situatia din teren, ca si pe parcursul implementarii proiectelor;
- verifica, si evalueaza proiectele depuse la GAL sub coordonarea managerului;
- elaboreaza documente privind stadiul implementarii proiectelor evaluate;
- elaboreaza rapoartele de activitate si rapoartele de selectie a proiectelor;
- efectueaza in timp corespunzator sarcinile stabilite de manager ca si de persoane cu putere de decizie conform regulamentului de organizare si functionare a GAL-ului;
- intocmeste documentatia privind evaluarea proiectelor;
- deruleaza procedurile specifice de evaluare a proiectelor cu finantare europeana;
- informeaza de indata conducerea despre orice deficianta constatata.

d. Responsabil cu monitorizarea; administreaza activitatile privind monitorizarea intregii activitati a GAL:

- participa impreuna cu managerul si responsabilul financiar la elaborarea cererilor de plata si a rapoartelor de progres;
- asigura materialul documentar pentru prezentarea activitatilor GAL-ului;
- realizeaza rapoartele de activitate intemediar/final;
- intocmeste si transmite notificările si actele aditionale;
- sistematizeaza si centralizeaza documentele de monitorizare;
- coordoneaza centralizarea documentleor de functionare ale GAL-ului;
- comunica permanent cu membrii echipei tehnice;

- centralizeaza si inregistreaza in sistem electronic datele privind atingerea obiectivelor SDL- ului, consumarea alocațiilor financiare ep masuri de finantare prin implementarea, schimbarile produse in functionarea GAL-ului;

- colaboreaza cu echipa tehnica pentru implementarea optima a SDL-ului;

- participa la intalnirile organizate de manager, si prezinta situatia finantarilor proiectelor in derulare.

d. Responsabil cu animarea (Animator); desfasoara activitati de animare in teritoriu pentru promovarea masurilor lansate:

- realizeaza activitati de animare pentru promovarea actiunilor GAL;

- deruleaza procedura de achizitie pentru materialele informative: ghiduri, afise, pliante, brosur;

- deruleaza in teritoriu activitati de comunicare si informare privind actiunile GAL-ului prin distribuirea in teritoriu de pliante, brosur si chestionare in perioada de implementare a SDL- ului si realizeaza o baza de date;

- realizeaza activitati de informare a potentialialilor beneficiari despre oportunitatea de a depune proiecte pentru sesiunile lansate;

- organizeaza intalniri de informare cu publicul tinta la fiecare sesiune d eproiecte, la cererea conducerii GAL;

- organizeaza site-uri pe care se publica rapoartele de selectie si de activitate specifice GAL- ului conform regulamentului de functionare;

- administreaza actualizarea site-ului GAL cu informatii curente in timpul desfasurarii sesiunilor de proiecte;

- verifica in teren stadiul implementarii proiectelor fianatate si raporteaza situatia managerului.

Anexa 8 la SDL cuprinde fisele posturilor (pag 240-250 din dosar), prin care se stabilesc conditiile impuse si sarcinile care revin fiecarui angajat.

Structura si functionalitatea echipei tehnice si administrative a GAL-ului se vor baza pe experienta profesionala a personalului, pe capacitatea de lucru in echipa, garantandu-se eficienta implementarii precum si respectarea metodologiei de implementare a Strategiei de Dezvoltare Locala.

In functie de intensitatea activitatilor si de gradul de exigenta profesionala, activitatea executiva va fi completata prin contracte cu societati de consultanta specializate.

Prin contracte de consultatna se vor executa exclusiv activitati de complexitate mare, specializate, ale caror executie nu este posibila cu personalul propriu. In cea mai mare parte a situatiilor, se va aproba externalizarea urmatoarelor servicii:

- elaborarea ghidurilor masurilor, sau verificarea ghidurilor elaborate de echipa tehnica proprie;

- evaluarea proiectelor, in cazul in care cantitatea de proiecte depaseste disponibilitatea de timp a unei singure persoane (evaluatorul propriu);

- verificarea unor proiecte evaluate, in caz de contestatii.

ANEXA 4- Planul de finantare GAL VLASIA ILFOV NORD-EST

STRATEGIA DE DEZVOLTARE LOCALA 2014-2020 PARTENERIAT PRIVAT PUBLIC GAL VLASIA ILFOV NORD-EST

Suprafață TERITORIU GAL (km ²)	Populație TERITORIU GAL (nr. locuitori)	ALOCARE FEADR (euro)
283,85	31.842	222.578,51

Submăsura	PRIORITATE	MĂSURA	INTENSITATEA SPRIJINULUI	CONTRIBUȚIA PUBLICĂ NERAMBURSABILĂ/ MĂSURĂ (FEADR + BUGET NAȚIONAL) EURO			CONTRIBUȚIA PUBLICĂ NERAMBURSA BILĂ/PRIORIT ATE (FEADR + BUGET NAȚIONAL) EURO	VALOA RE PROCE NTUAL Ă ² (%)
				Alocarea publică ACTUALĂ ¹	Alocarea publică TRANZIȚIE - FEADR	TOTAL ALOCARE FEADR		
19.2	1	M3/1C Sprijin pentru dobandirea de competente antreprenoria le de catre fermieri	100%	20.000	0.00	20.000	20.000	1,57%
					0.00			
	2	M 1/2A Extinderea si modernizarea exploatațiilor agricole	90%	243.272.	0.00	243.272	243.272	19,13%
					0.00			
	3	M4/3A Sprijin pentru infiintarea si promovarea formelor asociative	90%	14.000.00	0.00	14.000.00	14.000.00	1,10%
	4					0.00	0.00	0.00%
						0.00		
	5					0.00	0.00	0.00%
						0.00		

6	M5/6A Sprijin pentru infiintarea si dezvoltarea de activitati non-agricole	90%	515.523	0.00	61.110 + 68.634 -129.744	738.397,48	58,06%
	M6/6B - Sprijinirea investitiilor in infrastructura cu effect urbanistic	100%	7.813,12	154.186,88	+ 129.744 +8.256 =300.000	300.000	
	M 7/6B - Sprijin pentru infiintarea serviciilor turistice de utilitate publica	100%	5.000	0.00	5.000		
	M8/6B Sprijin pentru investitii in infrastructura sociala	100%	11.000	24.348,15	24.348,15 -8.256 =16.092,15		
	M9/6B Sprijinirea de activitati cultural-educative pentru dezvoltarea generatiei tinere	100%	31.526,33.	0.00	31.526,33		
TOTAL 19.2			848.134,45	167.535,03	1.015.669,48	1.015.669,48	80.83%
19.4	Cheltuieli de funcționare și animare ³		201.069,36	55.043,48	256.112,84	256.112,84	19,16%
TOTAL GENERAL - FEADR			1.271.782,32				

Suprafață TERITORIU GAL (km ²)	Populație TERITORIU GAL (nr. locuitori)	ALOCARE EURI (euro)
283,85	31.842	64.923,54

Submăsura	PRIORITATE	MĂSURA	INTENSITATEA SPRIJINULUI	CONTRIBUȚIA PUBLICĂ NERAMBURSABILĂ/ MĂSURĂ - EURI (euro)	CONTRIBUȚIA PUBLICĂ NERAMBURSABILĂ/ PRIORITATE - EURI (euro)
-----------	------------	--------	--------------------------	--	--

19.2	1	M3/1C Sprijin pentru dobandirea de competente antreprenoriale de catre fermieri	100%	0	0
	2	M 1/2A Extinderea si modernizarea exploatarilor agricole	90%	0	0
	3	M4/3A Sprijin pentru infiintarea si promovarea formelor asociative	90%	0	0
	4				0
	5				0
	6	M5/6A Sprijin pentru infiintarea si dezvoltarea de activitati non-agricole	90%	+64.923,15	
		M6/6B – Sprijinirea investitiilor in infrastructura cu effect urbanistic	100%	0	

	M 7/6B – Sprijin pentru infiintarea serviciilor turistice de utilitate publica	100%	0	
	M8/6B Sprijin pentru investitii in infrastructura sociala	100%	64.923,15 - 64.923,15 0	
	M9/6B Sprijinirea de activitati cultural- educative pentru dezvoltarea generatiei tinere	100%	0	
TOTAL GENERAL – EURI			64.923,54	64.923,54

**CAPITOLUL XI: Procedura de evaluare si selectie a proiectelor depuse in cadrul SDL -
Max. 2 pag.**

Procedura cuprinde urmatoarele etape:

XI.1 Primirea si inregistrarea Dosarului Cererii de finantare (DCF).

- Beneficiarul depune Dosarul Cererii de finantare (DCF) complet, in original si o forma electronica scanata, la GAL prin responsabilul legal sau printr-o persoana imputernicita
- Beneficiarul se va incadra in timpul precizat in anuntul de lansare a apelului de selectie sesiunii de cerere de proiecte.
- Dosarul Cererii de finantare este inregistrat in Registrul special de inregistrare proiecte;

XI.2 Verificarea conformitatii Dosarului Cererii de finantare (DCF)

- Activitatea consta in verificarea corectitudinii completarii documentelor de catre beneficiar ca si verificarea listei de documente specifice domeniului masurii in cadrul careia este depus Dosarul Cererii de finantare.
- Verificarea conformitatii se face in concordanta cu prevederile ghidului solicitantului si va dura maxim trei zile lucratoare de la data depunerii dosarului.

-Se comunica beneficiarului sa prezinte originalele pentru confruntarea cu documentele atasate la dosar.

-Se intocmeste Fisa de conformitate/neconformitate a Dosarului Cererii de finantare.

- Cererea de finantare poate fi declarata neconforma de doua ori pentru acelasi proiect; dupa a doua declarare a neconformitatii, beneficiarul poate depune documentatia o singura data.

- Retragerea Cererii de finantare atrage dupa sine incetarea evaluarii dosarului.

XI.3 Infiintarea dosarului administrativ al Cererilor de finantare conforme Contine toate informatiile si documentele specifice Dosarului de finantare depus.

XI.4 Verificarea criteriilor de eligibilitate

- se face conform principiului „4 ochi”, prin dublul control al eligibilitatii (evaluator + manager sau alta persoana desemnata).

- Se elaboreaza Fisa de verificare a criteriilor de eligibilitate si Fisa de verificare a criteriilor de selectie ; se evalueaza punctajul obtinut ;

-Se solicita informatii suplimentare de la beneficiar prin Fisa de solicitare a informatiilor suplimentare pentru situatiile in care informatiile din DCF sunt incomplete.

-La terminarea verificarii eligibilitatii, se trimite doasarul Cererii de finantare eligibile/neeligibile precum si documentele elaborate de experti, la Comitetul de selectie.

XI.5 Selectia proiectelor de catre Comitetul de selectie

Selectia cererilor de finantare va fi realizata de Comitetul de selectie al GAL conform criteriilor de selectie stabilite la data lansarii apelului de proiecte. Comitetul de selectie va fi format din 7 membri si fiecare membru va avea un supleant.

La data desfasurarii selectiei vor fi prezenti cel putin 5 membrii ai comitetului de selectie dintre care cel putin 3 din mediul privat si ONG.

Selectia se face pentru toate proiectele depuse intr-o sesiune, iar comisia de selectie va intocmi un Raport de selectie, care va fi publicat pe site-ul GAL.

2. Niciunul dintre parteneri, conform grupurilor de interese (Capitolul II - Componenta parteneriatului), nu va avea o pondere majoritara in componenta Comitetului de selectie.

Membrii comitetului de selectie pot fi beneficiari ai masurilor de finantare cu conditia ca acestia sa nu participe la procesul de selectie in sesiunea in care depun proiecte. In aceasta situatie, acestia vor fi inlocuiti cu supleanti.

3. Componenta Comitetului de selectie, membrii titulati si membrii supleanti, poate fi modificata de Adunarea Generala la propunerea Consiliului Director.

Total membri titulari7, din care: Sector public=2 membri, adică **28,57% <50%**

Sector privat (4 membri) + soc. Civilă (1 membru)=5 membri, adică **71,43% > 50%**

Componenta Comitetului de Selectie - Tabel nr. XI.1

Partener	Functia in CS	Tip/Observatii
1. ENTITATI PUBLICE LOCALE (24,14 % din total parteneri)		
COMUNA DASCALU - titular	Presedinte	UAT
COMUNA TUNARI - titular	Membru	UAT
COMUNA GRUIU- supleant	Presedinte	UAT
COMUNA STEFANESTII DE JOS - supleant	Membru	UAT
ENTITATI PRIVATE IN AGRICULTURA (48,28% din total parteneri)		
Partener	Functia in CS	Tip/Observatii
AGRI-SUD COOPERATIVA AGRICOLA-titular	Membru	Forma asociativa
AGROZOOOTEHNICA FERMA ANCUTEI-titular	Membru	SRL
AGROFARM DASCALU SRL- supleant	Membru	SRL
SA PONT A CELLES TUNARI- supleant	Membru	Societate Agricola
AGRO-ZOOOTEHNICA FERMA ANCUTEI-supl.	Membru	SRL
ENTITATI PRIVATE IN DOMENII NEAGRICOLE (24,14% din total parteneri)		
AGROMECH STEFANESTI SA - titular	Membru	Soc. pe actiuni
ENNSIM SRL - titular	Membru	SRL
TRANSIMPEX STEFANIA 95 SRL - supleant	Membru	SRL
ALEXA FAMILY STAR SRL - supleant	Membru	SRL
ORGANIZATII NON-PROFIT (14,28 % din total parteneri)		
Partener	Functia in CS	Tip/Observatii
ASOCIATIA ROMII DIN STEFANESTI - titular	Membru	ONG

Ponderea membrilor din același sector:

Sector public= 2 membri titulari, adică 28,57% <49%

Entități private în agricultură= 2 membri titulari, adică 28,57% <49%

Entități private în domenii neagricole= 2 membri titulari, adică 28,57% <49%

Membri ai societății civile (ONG)= 1 membru, adică 14,29% <49%

Sector public= 2 membri supleanți, adică 28,57% <49%

Entități private în agricultură= 3 membri supleanți, adică 42,86% <49%

Entități private în domenii neagricole= 2 membri supleanți, adică 28,57% <49%

Membri ai societății civile=0 membri supleanți, adică 0% <49%

XI.6 Notificarea beneficiarilor privind eligibilitatea si selectia Cererilor de finantare

- Beneficiarii vor fi instiintati asupra rezultatului selectiei proiectului depus la GAL printr-o Notificare, in termen de maxim 5 zile lucratoare de la publicarea Raportului de selectie. - Beneficiarii neeligibili pot depune contestatii incepand cu data primirii notificarii.

XI.7 Soluționarea contestațiilor de catre Comisia de contestatii

- Comisia de contestatii va fi formata din 5 membri, fiecare avand un supleant.
- Reanalizarea DCF se face in maxim 15 zile lucratoare de la data primirii contestatiei.
- Rezultatul contestatiilor se publica pe site si se notifica beneficiarilor in maxim 5 zile lucratoare de la publicare.
- Cererile de finantare neeligibile vor fi pastrate la GAL maxim 60 zile. Beneficiarul va fi notificat sa preia documentatia in cazul in care rezultatul reevaluării DCF este nefavorabil.

XI.8 Publicarea Raportului final de selectie a proiectelor

- Dupa solutionarea contestatiilor se va valida si se va publica pe site-ul GAL-ului Raportul final de selectie a proiectelor,
- Beneficiarii vor fi notificati pentru semnarea contactelor de finantare in termenul stabilit de Adunarea generala a asociatilor.

CAPITOLUL XII : Descrierea mecanismelor de evitare a posibilelor conflicte de interese conform legislatiei nationale -Max. 1 pag.

Partenerii viitoareii Asociații GAL VLASIA ILFOV NORD EST reprezintă entitățile private (inclusiv ONG) și publice care au sedii sociale/puncte de lucru în teritoriul inclus în GAL.

Membrii viitorului GAL au acces la informațiile privind activitatea curentă. Între membrii funcționează principiul transparenței tuturor informațiilor aferente funcționării.

Funcționarea GAL-ului se face în concordanță cu procedurile publice, a căror aplicare se face conform principiului transparenței decizionale și obiectivității. Membrii viitorului GAL își pot expune opiniile și vor contribui la promovarea ideilor altor membri.

Deciziile GAL-ului se iau pe principiul «un membru=un vot». În cazul în care numărul de voturi pentru și împotriva sunt egale, președintele poate decide asupra uneia din variante sau poate propune dezbateri suplimentare și reluarea votului.

Dreptul la depunerea unui proiect în cadrul GAL-ului aparține oricărei entități care desfășoară activități pe teritoriul GAL. În raport cu această situație, rezultă că partenerii membrii GAL, ca și persoanele implicate în procesul de selecție (angajați, persoane cu funcții de conducere), nu trebuie să fie avantajate la selecția proiectelor depuse.

Evitarea conflictului de interese se face respectând următoarele principii :

1. Transparența informațiilor privind procedurile de lucru ale GAL în activitatea de administrare a sesiunilor de proiecte ;
2. Transparența informațiilor privind componenta Dosarelor Cererii de finanțare :

2.1. - publicarea pe site a Ghidurilor pe măsuri în formă consultativă și apoi în formă definitivă ;

2.2. - analiză propunerilor din teritoriu asupra formei consultative și introducerea propunerilor justificate, în formă definitivă.

2. Transparența informațiilor privind procedurile privind evaluarea dosarelor Cererilor de finanțare.

3. Transparența informațiilor privind componenta și procedurile de evaluare ale dosarelor de achiziție și ale dosarelor cererilor de plată.

4. Independența structurilor decizionale asupra selecției : Nicio persoană nu va fi concomitent membru al Comitetului de evaluare și selecție și al Comisiei de soluționare a contestațiilor.

5. Stabilirea incompatibilităților în raport cu persoanele implicate în activitatea de evaluare a Cererilor de finanțare și verificare a documentațiilor aferente implementării. În acest sens, nu vor depune proiecte și nu vor avea relații de rudenie sau alte interese economice comune cu entitățile care depun proiecte următorii :

- angajații GAL implicați în activitatea de evaluare și selecție, inclusiv managerul;
- persoanele din structurile de conducere - Consiliul Director și Biroul Executiv ;

- oricare alte persoane din exterior, care sunt implicate in procesul de evaluare prin externalizarea unor activitati ale GAL.

Pentru evitarea conflictului de interese fara a diminua posibilitatea oricarei persoane de a depune proiecte, in membrii structurilor de evaluare si selectie si de solutionare a contestatiilor vor avea prevazuti supleanti. In cazul in care un membru titular se afla in conflict de interese, va fi obligat sa declare, pentru a fi inlocuit cu un supleant.

Viitoarea Asociatie GAL VLASIA ILFOV NORD EST va elabora o procedura clara privind evitarea conflictului de interese referitoare la situatia implicarii persoanelor in activitatea GAL, procesul de evaluare si selectie, procesul de solutionare a contestatiilor.